京城日報
夕刊
一月十一日（水）
京城府太平通一丁目 京城日報社

すき焼 料理 水炊 喜久家 本町二丁目

山海關事件は現狀の儘姑く持越し

學良の暴戾な態度で、徹底解決望なし

何柱國は遂に板挾みの苦境

【東京電話】山海關事件解決のための日支直接交渉に關しては種々の說が傳へられてゐるが、陸軍中央部では十日夕刻同事件に關しては、支那側より未だ正式に直接交渉の提議なく、從つて事件解決に對する一切の處置は執られてゐない、なほ中央部では事件の成行一切を中村天津軍司令官に一任してゐるが、何柱國より過日英國のケリー提督を介して、天津軍に事件解決のため面談したしと申込みたる事實あるので、直接交渉の機運は相當に進んでゐるものと見なれる、併し何柱國は學良より別項の如く『日本軍に對し一切妥協的態度を許さず、且つ現在の陣を固守し、援軍の集結を俟つて山海關を奪還すべし』との嚴命を受けて、目下板挾みの苦境にあるので、假令直接交渉が開始されても根本的の解決は望み得ぬ有樣であり、結局現狀の儘で茲しばらく持越される模樣である

我陸軍中央部の言明

第二次衝突は近く

熱河、山海關で同時に勃發

國府軍事委員會で非公式發表

【南京十日發電】國民政府軍事委員會は十日山海關事件につき左の強硬意見を非公式に發表した

日本側の軍事行動で事件擴大は必至、第二次衝突は近く熱河、山海關兩地で同時に勃發せん、支那は全面的長期抵抗の決意を固めてゐる

機會を見て攻勢に轉じ山海關奪回へ

學良が何柱國に嚴命す

【天津十日發電】停戰交渉の空氣が釀成されるや張學良は蔣介石の訓電に基き何柱國に對し八日重ねて左の如き強硬なる命令を發してゐることが、我が官邊に確かめられた

一、貴下は日本と絕對直接交渉をなすべからず

二、石河の防禦陣地を益々固め同線を固守すべし

三、機會を見て攻勢に轉じ山海關の奪回を期すべし

多門、依田兩將軍 愈よ宮中へ參內

二十三日揃つて晴れの上京

【東京電話】滿洲國今日の基礎を築いた武勳の凱旋將軍多門中將は、同じく勇名を馳せた朝鮮軍步兵第二十八旅團長依田少將と共に、近く陛下の召命に浴し二十三日晴れの上京、參內することゝなつた、多門中將は上野參謀長以下二名を隨へ、廿二日先づ宇都宮に至り參內準備を終へ二十三日午前七時十五分宇都宮發、凱旋將軍の格式で入京するが、依田少將は先づ廿二日東京に來り、二十三日大宮で多門中將と落合ひ午前九時五十分上野着、儀仗兵に護られ參內

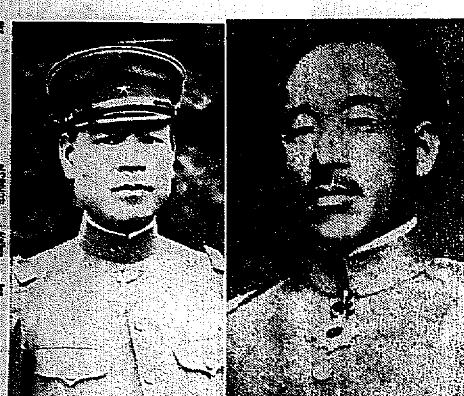

同十一時 天皇陛下に拜謁仰付られ戰況を奏上することになつた（寫眞右が多門中將、左が依田少將）

京城府會常任委員會

十四日開催

京城府會常任委員會は十四日午後二時より府會委員室に開會、先に行つてゐた檢査の報告事項を取纏めることゝなつた

首相近く園公を訪問

重要諸問題報告に

【東京電話】齋藤首相は議會再開準備の整備を待つて來る十五、六日頃興津の坐漁莊に西園寺公を訪問し滿洲の更迭準備、對議會策、政友會との關係、山海關の形勢、國際聯盟の情勢その他、重要問題に亘つて報告をなす筈である

躍動の氣を漲らせ

總督年頭の時局談

中樞院には各界人を網羅し 働いてゐる人々には稅を輕く

宇垣總督と記者團との新年初會見は例の如く十一日午前十一時半から總督室で行はれたが、健康狀態も頗る良好と見えて、肥滿を思はせる頰は笑顏一ぱいに躍動する。机上には金剛の鑛石をもつて興南朝鮮窒素で製煉されたアルミニューム塊が置かれ『先づ工業的に成功だが之を工業化し採算如何が殘る問題だ、要は動力が豐富で經濟的に製煉されれば問題でない』と頗る元氣のいゝ話調を前置きとして語る

お正月の屠蘇の夢を破つて我々の耳朶を打つたものは山海關事件だつた、幸ひさして大事變ともならず、局地的解決の機運に向ひつゝあることは誠に結構である

× ×

米穀統制問題に就ては總監が昨日東京に着きけふから會議が開かれ、茲一兩日の會議の經過如何が肝腎な處だが、各方面の努力により朝鮮の實情も追々と內地の方へ諒解されて來たから、この實情を無視する樣な結論には到達すまいと考へてゐる

× ×

社會教化、地方振興運動は新春と共に馬力をかけて益々其徹底化を圖るべく準備してゐる

× ×

近く府郡の通常議會も幾多の波瀾曲折を豫想もされるが、結局大混亂に陷るやうなことは起らずして濟みさうな氣がする、又斯くあるべきを望んでゐる

× ×

岡田大將の引退は政治的には何等波瀾は起るまいとの一般の觀測のやうであり誠に結構である。法制上では在任は差支へなきも現役者を以て充つる多年の慣習を尊重する形になつたことは、政府の處斷にも意義を生じ御當人の心事も一層明朗さを加へた感がする、今日動もすれば慣例を無視し或は口實を製造して又は法の曲解をしても自說を押し通さうとする世の中に於て、今次の政府の明快なる遣り方には敬意を表する

× ×

道制の實施は來る四月からやる積りで準備を進めてゐる、法制局と樞密院の方に支障が起らねばこれは實施出來やう、時機としては適當と信じてゐる

× ×

中樞院の改革も大體新年度から實現したいと思ふ、從來の方には關係ないが、人員は內地人を加へる關係上十名か十五名增加しやう、しかし內地人は必ずしも各道一人と決つて任命するわけではない、成るべく各界代表を網羅し、その經驗も相當摘出する考へだ

× ×

稅制の改正は昭和八年度に頭を出す積りであつたが、その運びに至らなかつた、勿論九年度にはやれやりと思ふ、所得稅や相續稅を設けるかつて？ 働いてゐる人には成るべく稅を輕くする方針だ、ロシアでは働かざるもの食ふべからずといふが、食ふだけのことは何を置いて許してやらねばなるまいハッハッハ

我局地解決方針で

聯盟は事件に冷靜

小國側が猛運動を起す氣配 決議案を繞る我警戒點

【ゼネヴァ十日發電】日本の強硬態度に基く決議案問題の行詰りが、十六日の十九國委員會までにどの程度まで打開されるか依然疑問であるが、日本として最も警戒を要する點は

一、山海關問題がこの問題に利用される危險

二、決議案說明書がすでに形態を整へたにも拘はらず、日本の反對で放置するは聯盟の權威に拘はるとて、小國側が策動しこれを通さうとする猛運動を起す危險

との二問題である、しかし第一は日本政府が局地的問題として解決する方針を堅持し、その後事態の發展がないので聯盟では支那側の策動ありとはいへ比較的冷靜で大して問題とならぬものと見られる、第二については目下小國が各自國の問題に專念してゐるので、どの程度までこの問題を再燃するか不明であるが、各代表がゼネヴァに集まれば必らず騷ぎ出すものと見なければならぬ、從つて十二日のわが代表部打合會ではこれらの點を特に考慮し對策が講ぜられるはず

九門占據の理由發表

『但し關內には一步も入らず』 十日錦州〇團司令部で

【錦州十日發電】九門口占據の理由につき錦州〇團司令部は談話の形式で左の如く發表した

學良は山海關內外を通ずる唯一の通路たる九門を經て正規軍或は便衣隊を關外に送つて我後方を擾亂せんとし、九門を放置するときは山海關その他秦山線一帶の治安は終始脅やかされる結果となるので、一部にこれを占據して學良の策動を防止した譯である、然し勝に乘じた我軍が一步でも關內に入るやうなことは絕對にあり得ないことを斷言する

山海關事件で蔣張會見せず

國府必要なしと稱す

【南京十日發電】張學良は最近山海關事件に關聯せられ北支一帶における日支關係が異常の緊張を招來せるにより、蔣介石と會見して對日問題につき協議するに至るだらうとの說が頻りに傳へられてゐるが、國民政府は山海關事件に關し蔣介石と張學良との會見は全然無根であると打消してゐる

內治第一主義を建前

新中國建設同盟へ

黃孚を中心に上海を根據地

【上海十日發電】元南京政府外交部長代理黃孚は最近日本留學生を中心として當地佛租界を本據に『新中國建設同盟』なる結社を組織した、その標榜する所は『救國抗日』にあるが黃孚は豫て對日抵抗する前に支那は先づ國力增進に努むべしとの內治第一主義を主張しをり、蔣介石のファッショ藍衣社系と見らるゝ人物で、彼は右同盟を足場に擡頭劫々たる抗日救國論の中にありて、藍衣社派の主張たる『抗日より先づ建設』の國力增強論を以て反蔣派その他の過激な抗日論に立向はんとするものと見られてゐる

赤字の佛國財政

百五十億フラン 佛シ藏相が閣議で發表

【パリ十日發電】フランス藏相シェロン氏は十日の閣議でフランスの赤字豫算は百五十億四千萬フランに達する、その緊縮[illegible]

鴨獵で

秋田議長の鼻高々

【東京電話】十日の鴨獵で一番の狩り頭は秋田議長の十羽、二番目は徳川貴族院議長の八羽といふお手柄で、衆議院の正副議長が斷然リードした形であつた、三番目は齋藤首相、山本內相、荒木陸相、鳩山文相の各六羽、內田外相の五羽で一番少かつたのは三土鐵相の一羽であつた、秋田議長は非常に喜んで荒木陸相をとらへ『どうです議院の連中が增えて來たらどうぞ試みに來て下さい、一緒にやつつけますから』といつた意氣込みであつた

米穀統制

小委員會案は

特別委員會を通過せん

【東京電話】米穀統制調査會特別委員會は、十一日午後一時より首相官邸において開催し、小委員會の審議の經過を報告し大體通過する見込である、しかして特別委員會で可決後、總會を開き米穀統制調査會として最後的審議を行ふこととなるが、多分小委員會案を骨子とせる米穀統制法案は、議會再開までに出來るであらうと見られてゐる

米穀委員會の原案に

政友は希望附贊成

【東京電話】政友會は米穀委員會の左の希望を附し、その原案に贊成する事となつた

速かに根本的對策を調査立案すべし

なほ生糸利用增進調査會は二十日開催と決定したが問題は更に生糸中三百斛の無償拂下げと、[illegible]に對する三百斛の有償拂下げ中百斛は中央會の件で無償拂下げの[illegible]

遞信局は八年度も

從前の航路繼續

新案は本省で削除

北鮮と裏日本連絡

北鮮と裏日本とを繫ぐ航路は北日本汽船の遞信省命令航路として敦賀、浦潮間に四千噸の船舶を配し、四萬圓の補助を仰いで新年度より實施することゝなつたが、一方朝鮮遞信局の立案になる敦賀、清津、（途中城津、元山寄港）と新潟、清津、新潟線の新命令航路は前者は本省の命令航路と重複するとの理由で、後者は內地側の港灣關係者の反對に遭ひ、何れも削除の運命に逢着し結局遞信局としては明年度一年間は、七年度と同じく八十二萬五千圓の航路補助により、從來通りの航路を繼續することゝなつた

尙遞信省の新命令航路敦賀、清津線が實施の曉には北鮮と北滿の物資が日本海を逐ふて內地に移出するものと豫想され、同方面の產業振興の拍車を加へる一方、內地からの物資も此の最短距離を利用して盛んに移入される筈である

閻錫山

北平進出を豪語す

【天津十一日發電】太原來電に依れば閻錫山は十日附を以て左の聲明を發表し、北平進出の意あることを明白にした

日本に宣戰布告するには支那の戰備不足せる故宣戰せざる代り抵抗すべきである、從來多くの國土を失へるは抵抗せざりし學良の罪なり、山海關事件では學良も從來の非を悟り抵抗したが此は蔣介石の指示に從へるのみ、排日抵抗は青年軍人の天職で現實の北進に伴ひ、我軍の準備[illegible]遲し、委員の任務を完了、中央の命令一下自ら大軍移動の機を待つてゐる（寫眞は閻）

民政各第一人者を

質問戰の陣頭へ

自黨の主張を明確にすべく

【東京電話】議會再開の切迫と共に民政黨は自黨の主張を明確にする爲めに、質問戰にその主力を注ぐ事となり、政府の施政方針演說に對する質問の第一陣には鈴木富士彌氏、第二陣には川崎卓吉氏、豫算總會に於ては町田忠治、小川鄉太郎の兩氏が陣頭に立つ事となつた

駐墨日本公使

邸へ暴徒襲來

わが對支策に反對して

【メキシコ十日發電】十日メキシコ駐剳日本公使堀義貴氏邸に、日本の支那政策に反對の旗を押し立てた五十餘名の暴徒が襲來して投石するの暴行をなしたが、警官隊の出動で暴徒を追拂ひ無事なるを得た

戰爭國制裁決議案

米上院に提出さる

【ワシントン十日發電】十日の米上院でフーヴァ大統領の武器輸出禁止問題に關する教書が朗讀された後、民主黨上院議員キング氏は直にフーヴァ大統領に對し、各國が戰爭を放棄し且つ諸條約を侵犯して他國と戰爭を行ふ一切の國に對し國際侵犯國としての宣言を發すべき交渉を、開始するの權限を附與すとの決議案を提出した

事件の對策は

未だ發表せず

宋子文語る

【南京十日發電】宋子文は十日記者團に左の談話をした

日本の武力侵略主義は世界平和の禍根だ、山海關事件に對する國民政府の對策はまだ發表出來ぬが、擧國一致祖國の山河を保全すべきは勿論で、江西討伐軍も近く歸還し國難に當る

獨逸の赤字

廿億七千馬克

【ベルリン十日發電】ドイツ藏相フォン・クロージック男は議會豫算委員會に於て左の如く述べた

本財政年度の終に於けるドイツの赤字は二十億七千マークに達する見込であるが、財政の難局に鑑み現狀を以て滿足すべきである

池田政鎭氏北鮮へ

滿洲より堤拓務次官と共に來城した池田侯の實兄池田政鎭氏は十一日朝京城驛發北鮮雄基、清津、咸興を視察十六日京城に引返す筈

立田警務課長

十二日夕歸任

國境第一線警察官の勞務慰問のため出張中の立田本府警務課長は、京城出發後各地を視察、十一日午後九時京城着、十二日午後七時京城驛着歸任する

會

新年同士會 修養團朝鮮聯合會本部では十一日午後七時より、府內南山町修養會館で、城大豫科教授津田榮氏及び中山同理事の講演を催す

京城金物商組合新年宴會 同組合では十二日午後六時から南山町松葉亭で新年宴を開く

人

◇佐竹良子刀自 京城醫專內科教授佐竹秀一氏の長女良子さんは豫て病氣の處十日午後六時五十分死去した、追て葬儀は十二日午後四時半南山町東本願寺に於て執行の由

あすの天氣（12）

低氣壓は日本海南部にあつて北東に進みつゝある、支那方面の高氣壓は急に發達してその比度七八四粍となつて朝鮮に擴つて來た、南部では雨、元山には降雪あるもその他は曇り時々雪で一般に北西風が強い明日は天氣回復して寒くなる

豫報 北西の風 晴

十一日正午零下一度 十一日最低零下六・二度

天下唯一
賜 大嘗祭 悠紀主基兩齋田 精白御用
清水式無砂精米機
無砂白米 半搗米 胚芽米 精白に好適
鐵道省 農林省 陸軍省 海軍省 各農會 御用
（カタログ送呈御照會乞ふ）

大阪市港區九條中通一丁目
株式會社 廣瀨商會 電話西一六四二番

洋服
（記錄進呈）
市內は御來店（昨年同價格以上ゲセズ）地方御註文は身長、胸圍、年齡御記入の事（送料卅八錢、前金）
紺サーヂ 三ツ揃 A十圓 B十五圓
黑サーヂ、黑セル 詰襟上下A八円 B十円
黑メルトン三ツ揃金十円、同詰襟上下八円
モーニング 上衣チョッキ黑ドスキン A廿五円 B卅円 ズボン縞コール A六円 B八円
黑オーバー ラクダ A十五円 B廿円 雨兼用オーバー A參円
黑スコッチ A五圓 B八圓
黑トンビ ラクダ A十二圓 B廿二圓
財團法人 大阪洋服學校
大阪中之島 電話北七五一番
洋服裁斷講義錄

正藍染元祖
御誂 帆前掛 手拭タオル 染
神社佛閣 幟 御造 木綿 暖簾 御製
相場表進呈
大阪市南區安堂寺橋通四丁目
岡田藤太商店
電話船場四八二五番
振替大阪七二九四二番

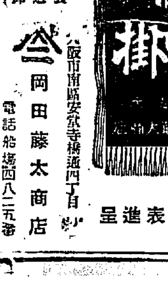

琴 三味線
絕對保證（市價の半値）
お稽古琴 拾五円
花林三味線 四円
紫檀〃 九円
紅木〃 十五円・二拾円
一切カタログ進呈
三菱樂器店
大阪市東成區南中道町三丁目五三
電話南六四三一
振替大阪八三四九八

はげかくし
新案特許
義毛
婦人 あるべき處に毛ふき方
今回新しく改良したる
男女 前頭部若ハゲ・病ハゲや お產後のウス毛・コテギレ・チヂレ・丸ハゲ かづら等其他
醫者や藥に迷はず久本式義毛をお奨めします（無料說明書要切手二錢）
大阪市浪速區市岡元町
久本茂
電話 一九九〇番

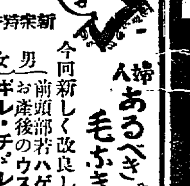

旗
大阪市東區本町五丁目
上田太旗店
電話本町三一〇番

心臟病 自宅治療
慢性急性の患者へお知らせ
此病氣を早く完全に治したい方は、當院の循環療法治療で一日も早くお治しなさい、一度此療法を試みて良くなれば、効きもせぬ劇藥や注射やハリ灸と今迄迷つて居たのが、馬鹿らしくなぜもつと早く此療法を知らなかつたかと殘念に思はれるでせう。當院では無料で必ずお知らせしますからお困りの方は病名を書いてスグハガキで申込んで下さいくわしく御返事します。
奈良市小西町通三一 良成院

集る！この純情

「罪障を祈る」と申合して節約し一圓五十錢を送り屆けた一京中生の愛國熱誠を初め、十一月頃軍司令部愛國部は今日もまた純情を籠んで押しかける赤誠の獻金、慰問者で賑はひを呈した

◇

年始の御禮を廢して獻金——全北任實郡鳥川面長李相萬氏外廿二名は更生の新年を迎ふるに方り、年始の御禮を廢し元旦を前する樣面民一同申し合せ節約して得た金七十八圓二錢を是非慰問の資に供したいと愛國部に送金して來た

◇

府防組の慰問袋を節して國防獻金——忠清北道鎭川邑では正月の出初式における慰問袋を節約し金二十圓を國防獻金として愛國部に寄贈した

◇

裡里高女生より朝鮮軍へ慰問袋——全北裡里公立高等女學校第四學年生は朝鮮より滿洲へ出動の將士慰問のため生徒持ち寄りで眞心籠めて造つた慰問品二十五個を送り屆けた

◇

其他某京城小學校生徒のお年玉獻金、匿名婦人が金の指輪、かんざし等を金にかへ金五十餘圓を國防費に寄贈した

僞診斷書で保險金を詐取

開城署殊勳の檢擧

開城府西本町三六〇朴相烈(三七)は開城府醫院雇員を勤めてゐるのを奇貨として保險金の詐取を企て、去る昭和五年十一月十四日その妻の妹李順福(三〇)を被保險者として明治生命保險に三十年滿期保險として保險金四百四十八圓四十錢を契約、毎月一圓九十錢づゝ拂込んでゐたが、昨年十二月廿二日に至り東本町三〇七、朝鮮醫生姜元錫に依賴して被保險者の死亡診斷書を作成して被保險者本籍地たる開豐郡嶺南面事務所へ提出、同面立化里共同墓地に埋葬した如く裝ひ保險金を自ら作成同月廿四日開城郵便局に提出保險金詐取をくはだてた事が、この程開城署の探知する處となり前記醫生と共に同署に檢擧された

赤い一味

東大門から送局

昨年十一月檢擧事件

客年十一月から東大門署高等係で取調べ中の京城赤色勞働組合準備委員會事件は、この程取調べ一段落を告げたので十一日午前一味二十二名を送局した、この組合は昭和四年ごろ解消した朝鮮革命者同盟の殘黨と見らるべきもので、昨年度再建されて本委員會の設立となり本組合を赤色組合、被服勞働、赤色出版、赤色金融、化學、纖維の各産業部門に分ち、勞働罷業のため工場に手を出してストライキを煽動し、宣傳ビラ、宣言書等を配布して主義宣傳に努めてゐたもので、檢擧の端緒は昨年十一月謝恩會事件として東大門署に擧げられた李成高等生の家宅搜査を行つた時、宣言書が發見され、これを追窮した結果、本事件の發覺となつたもので、主謀者たる李商(三〇)金顯源(三〇)盧興石(三〇)外九名は拘束、外に拘束せず十名計二十二名送局されるに至つた

(寫眞は送局される所)

米汽船の怪乘客

亡命の趙鏞夏逮捕

大正八年の騷擾以來逃走中

けふ道に護送さる

昨年十二月十二日午前零時仁川出帆のアメリカダラー汽船プレシデント・フーヴア號に乘船してゐた三等船客趙鏞夏(五〇)を神戸水上署及港務課で逮捕、嚴重取調べの結果、右は○○騷擾事件以來朝鮮獨立の爲め活動を續け

所持品 の中から不穩な計畫を認めた文書を發見し、附國外に手配をなし一味の搜査に努めてゐたが、十一日朝京城着(?)神戸水上署から本町署刑事一名が護送の身柄を押送し京城に到着したので、道警察部では留置場に收容、十一日は休養せしめ取調べの上、近く檢事局へ送局の筈である、趙は [illegible] 大國の概要なる地位を占めてゐる官憲から上海在住朝鮮人等に與へた紹介狀他に不穩な計 [illegible]

舊正月に嚴重な警戒

——道からのお達し

一年を通じて犯罪の多い歳末年末を控へ各警察署では犯罪防止の爲めあらゆる方法をもつてこれに當つてゐるが、十一日道警察部長の名をもつて管內各署に舊正月の特別警戒を行ひ萬全を期し犯罪を防止せよと示達した

鍾路署の捕物

絹物泥棒と判る

去る九日午後二時ごろ府內本町五丁目末廣吳服店々員森本清吉氏は永樂町カフエーバロンの横に絹物見本數十點(價格六百圓)を自轉車につんだまゝ同方面の得意さきを廻つて居た間に何者かのために盜まれた、届出で接した本町署では各署に手配し犯人搜査中の處、十日午後十一時鍾路署員が管內を巡回中一名の擧動不審な朝鮮青年を鍾路署に連行した取調べの結果、右は平壤生まれの住所不定前科三犯洪錫七(二七)といひ右犯人なる旨自白した餘罪ある見込

牛肉黨喜べ！

道で特別飼育の牛

デパートで賣出し

◇美味しい牛肉がこの十五日頃市井に出現して市民の食慾を驅はします朝鮮の牛肉は從來から不味い〱と云はれたが、それは食用の目的で飼養されてゐたものが少くて屠殺牛が殆んど大部分耕作牛であつたためである

◇京畿道では昨年九月頃から畜務課の技術係、杉浦技手が畜產組合聯合會を督勵して京城府近八郡の畜産組合に牛を買はせ農家に預託し指導監督して肥育肉牛の生產計畫を樹て昨今漸く立派に生育したので京畿道の肉牛八頭を東大門外屠獸場に並し十一日午後松本道知事等の試食後屠殺し、これが十五日頃から三越、丁子屋、平田の三デパートからロース百匁六十錢見當で市民に供せられることになつた

◇肥育牛肉の特徴は肉質の軟いこと、纖維の間に脂肪が這入つてゐて『かのこ』肤を呈してゐることで道當局は市民の批判を今から期待して待つてゐる、肥育牛肉は今回初見參をするが今後も東大門外の五、十の畜產市日に出荷せしめ一般的に市井に出現することになつてゐる

◇道當局は農村不況打開對策として肥育牛飼育獎勵を今後大々的に行ふ模樣である

性不能者に結婚解消

扶養料請求の訴へ

府內蓬萊町一五二番地張龍淳(三七)は京畿道水源面柳川里三七一番地の資產家金俊培を相手どつて扶養料八千七百圓の請求訴訟を京城地方法院に提起した、理由は原告は昭和六年一月被告の長男金錫秀と結婚、被告の家に同棲したが金は結婚後一度も肉體的交渉をしたことがなく不審に思つてゐたところ、その後金は性來の性的不具者であることが判つた、忍し切れなくなつた金は遂に打明けて離婚を迫り金が十萬の資產家であるところから離婚後は十分の生活資料を與へるは病氣回復せば再び結婚することを約し、原告はこれに同意して離婚狀に捺印したが離婚後被告の態度一變し扶養義務なしと言ひはりこれを支拂はぬので、原告は六十一歳まで年三百圓づゝの生活料を請求、訴訟におよんだものである

國外に 亡命し○○運動

[illegible]を企て大正八年○○騷擾事件以來某國に潛入し、專ら資金の調達に當り上海の不逞鮮人の秘密結社と聯絡を取り鮮の形勢を假政府の外交部長に報告して陰に陽に活躍してゐたものである

罪を認めた文書や日記を所持してゐたのが今回の檢擧となつたもので、元駐佛韓國書記官をしてゐたことあり、日韓併合後

秦皇島で警部襲はる

【天津十日發電】外人側情報によれば、九日秦皇島にある支那兵の非常一隊は同地停車場で日本警察警部一名を襲擊した、支那軍司令官は周章直に警部を釋放し且つ日本側に對し陳謝の意を表明した

大森上等兵を支那街に引致

直ちに返還

【天津十一日發電】午前八時駐屯軍司令部發表、十日午後零時四十分秦皇島駐在の大森歩兵上等兵が支那巡警一名と共に停車場より支那街に引致されたので、我守備隊長は直に抗議し、その返還を要求した所、漸く同一時十分歸隊するを得た、日支關係尖銳化せる折柄一時緊張を見た

傷癒えて重光氏近く出京

憂國の熱意を燃やす

【東京電話】昨年四月二十九日の天長の佳節に上海新公園で爆彈のため右足を失つた前駐支公使重光葵氏は、九州帝大で最後の手術を行ひ、爾來五ケ月間靜養を續けてしてゐたが、その間に我國を繞る聯盟の討議、滿洲上海事件の善後處置等目まぐるしい外交界の情勢に人一倍國事外交を憂ふる重光氏の胸奥には東京より時々訪れる見舞客も心を打たれるといふ話だ、この重光氏を慰めるものは各地の小國民から寄せる可憐な手紙であるか、重光氏は外務省の的確な記官に十日一通の書簡をよせた、その中には

「目下國家多事の際御身を以て心許しきことに有之候ゼネヴアの方は松岡氏の超人的活動により意を安んずるものあり、要するに各人が信念を以て犧牲的努力を拂ふを要し候」

とあるが、この來信に重光氏の憂國の心情躍如としてゐる、重光氏は健康殆んど恢復近く國事の難を難く想ひ、いよ〱二十日ごろ外交部國の決意を以て晴れの歸入りをすることになつた(寫眞は重光氏)

交通事故二件

自動車と自轉車

十日午後九時半分頃府內元町一丁目八八番地先で朝生町の金千代タクシーの金在三(二四)が運轉する自動車と龍山局の配達夫李錫龍(二二)の自轉車とが衝突し、李は左足及後頭部に輕傷を負つた

◇

電車と自動車 十日午後零時二十五分頃府內西四軒路一丁目二八番地先で東大門へ向け進行中の吳容根(二四)の運轉する電車と東大門へ進行中の李承範(四二)の運轉する府營バスが併行進行中李は人をさけんとハンドルを急轉した爲め電車の後部に衝突したが人畜に被害はなかつた

滿蒙調査委員會

三勇士表彰協議

十一日午後一時半から松府知事(?)各局長關係課長をもつて本府内に設けられてゐる滿蒙調査委員會は[illegible]結果、右は[illegible]

日京城鍾路署員に申掛けるが、二勇士の遺影に就いては軍部とも協議を進めてをり、滿洲事變行賞と同時に行ふか否か研究されてゐる

[illegible]議室に開かれ一勇士の一人高元成君から提出された當時の狀況を物語り、外事課長から北滿派遣狀況を報告した、高元君は十二日京城驛發列車で引揚げる

故山へ！苦力の群

間島から續々歸る

大陸を流れる勞働——支那の苦力群が一九三三年の春、目立つて間島方面から仁川を經由して故國の山東省へと歸還してゆく珍しい現象を示してゐる。去る八日の二百名、十一日の五十五名は列車地續の關係上京城驛あたりでもトータルを取つてゐるが、三十、四十の群は表に現れずそれこそ山東省へ故國へと逆流してゐるのだ。嚴冬下の貧窮に耐えられる彼等のエネルギーはむしろ世界の一つであるが、何故滿洲の滿洲を見捨てゝゆくのか。それには過般の滿洲事變後匪賊跳梁に禍された掠奪の脅威を受けたものもあらうし、或は滿洲國に臨順し切れず?の不滿を抱いて歸るものもあら

彈藥 の匂ひ燻る山東省へ歸つて何を求めんとするか、これ又大きな謎である。昨年十一月以北滿避難した苦力は數千名の夥しい數に上る有樣で、京城驛頭最近の異彩となつてゐる

寒稽古始まる(京中で)

斥候の山下中尉

遂に壯烈なる戰死

二百の賊に圍まる

【間島發電】間島派遣隊山下宇一中尉は將校斥候となり八日夜零下四十度の酷寒を冒して兵數名とゝもに二尕溝方面の敵情搜索中、九日未明敵匪賊二百餘名に包圍され激戰の結果、山下中尉は左頭部に盲貫銃創をうけ十日午前五時遂に名譽の戰死を遂げた

少し寒くなる

暖かい寒の内

◇◇◇……ポカ〱と誠冬とは思はれぬ暖い日がつゞいたかと思へば、もう大寒入りも間もないといふのに雨の降る——豫報しい氣候の興味もなく興盛に應じて天候不[illegible]の變調する[illegible]な天候け十一日朝來の烈風にグンと引きしまつて來たか、さてこの變調子なお天氣が今後どうなるか測候所に何ひを立てると

みだといふ例年冬ともなれば遙か北の氷原地帯吉方面の高氣壓が南進し、そこから半島に迫る冷風に必ず一過するか如き寒冷の日が相當にあるものだが、昨冬からこの高氣壓は西藏に偏在して低氣壓は滿洲から南支那に逃げ、そのため天候不順ながらも暖い天氣がもたされるもので去る十二月十二日の零下十一度四分と元旦の十度八分の記錄以外に十度以下に下つたことのないのは近年にみない珍現象である。

◇◇◇……この冬はこのまゝ大した寒さも來らず暖かに過ぎる見込

◇◇◇……明日は滿洲から搬入する高氣壓のため氣溫下るとの豫報であるが『すこし位寒氣に下つてもこの分ですぎれば平年よりグツト暖かい冬が過せませう』と測候所のオチさんは甚だれた冬を歡迎してゐる

二千圓拐帶

逃走

朝鮮水產社員

釜山府大倉町朝鮮水產物販賣株式會社々員三浦二郎(二二)は十日夕會社のひけた後金庫の中から現金二千圓を盜み、これを拐帶してそのまゝ行方を晦ましたこと十日夜に入つて判明社小使が發見、直にこの旨釜山署に屆け出た、三浦はかねてから滿洲行を希望して居たので滿洲方面に高飛びしたものと睨み釜山警察部から京畿道警察部に手配があつた

飛込み自殺

京義線で

十日午前六時三十分頃京義線平壤驛發京城行七八一列車が進行中、三十歲位の朝鮮人青年が線路に飛び込み頭部を轢傷即死した取調べの結果、平壤府西城里二〇番地職工林基河(二二)と判明、青年は九日會社に出勤したきり歸宅せず家人が探してゐたもので自殺の原因は不明

白金指輪泥棒

【東京電報】十日午後十時三十分牛込區神樂坂町二二五番地時計商北市五郎方のショーウインドに、何者か大石を投げつけ一尺四方を破壞し、プラチナ指輪五個(價格三百圓)を窃取逃走したが、近來にない珍しい事件で、當局では目下犯人搜査中である

紅梅里の强盜

指名手配で追跡

他に二ケ所の犯行暴露

去る五日高陽郡崇仁面紅梅里二七[illegible]方に覆面で刃物を所持して押入つた强盜は賊は現金三百圓を强奪して逃走したので西大門署は指名手配をして極力犯人の搜査に努めたが、遂に事件は何等の新手掛りなく犯人の逮捕は見るに至らず、西大門署では改めて犯行手口前後の模樣及被害者に就き嚴重なる取調べを行つた結果、同犯人は前他にも二、三荒し廻つてゐる事實を探知し本事件の被害者等を調査の結果、十日更に新しい被害二件を發見するに至つたが、之等は何れも後難を恐れて警察に極秘にしてゐた模樣であるが、之によつて、件の强盜行爲んど連續的に不敵にも敢行を荒してゐる事が判明、西大門署では早晚必らず逮捕すると力んで引續き活動中、新たに發覺した右事件の被害者は、高陽郡元堂面元興里四五二〔?〕雜貨商鄭泰厚方へ去る四日夜入草刈鎌で主人を脅かし現金一圓とマッチ十箱を强奪し更に五日午前三時頃道面安川里一二七番地雜貨商李[illegible]方に押入り現金一圓四十錢を强奪逃走、その足で紅梅里を襲つたものと見られてゐる

月経 醫學博士八木先生御指導 / 御院長方緒先生有効證明
眞生園
月やくの御手當は……
一日一錢も早いが肝腎、あれこれと迷ふは禁物です。それには永い間研究を極め醫學から信用を頂いて居ります本園の藥で、上記の兩先生が御證明になつた藥を、おすゝめいたします。これは服み易い錠劑で、安心して用ふることが出來ます。
御手紙下されば詳しい說明書を差上げます又御急ぎの方は郵便を御送金の御手数の上御送りになれば藥を御名で御送致します。
本舗 京都市山ノ內四十九番地 眞生園

帝國製麻株式會社製品
帝國カタン絲株式會社製品
取扱商品 綿カタン撚絲 麻撚絲 麻織布 ミシン絲
朝鮮專屬販賣部
傘 愛國商行
京城府黃金町二丁目 電話本局三九〇四番 振替京城五九九五番
釜山府京町二丁目 釜山出張所

片倉生命保險會社
朝鮮支社
京城府太平通二ノ九四 電話本局三五八一番

●頭痛にノーシン！● 藥價 二十錢 三十錢 一圓 全國の藥店にあり 但し類似品に注意

眼科 耳鼻咽喉科
荒川醫院
京城本町二丁目(明治製菓裏) 荒川正雄 電話本局一五三四番

頭痛にノーシン

賀正 永登浦邑長 森高源藏

産制要具 防毒要具には 安全なる ラッキースキン
薄くて丈夫で腐らず天然のフイシユスキンと同樣で使用感のない一歩進んだゴムサックで現代の最も要求する理想品です
全國有名藥店にあり 東京市… 日本ハナキゴム製造所

フアインゴム
君よ齒を守る其の殘り少ない…ルす…
甲品 ¥4.70 乙品 ¥3.40 普及品 ¥1.80 (上記は靴用の二種)
東京小松特約店 京城長谷川町 高野製作所 京城本局二一一二六

安心して買へる 絶對品質一點張
キッコーマンウリー醬油
資本金三千万円 野田醬油株式會社 朝鮮工場吟釀

長女良子儀豫而病氣の處本日午後六時五十分永眠仕候ニ付右御通知申上候也 追而葬儀ハ十二日午後四時半南山東本願寺ニ於テ相營可申候
一月十日 京城府大和町二ノ一九 父 佐竹秀一 親戚總代 岡本桂次郎

京城女子英語會 實用的な英語を基礎から教授し、如何なる社交機關 太平通り 光五 月、水、金 後五時ヨリ 會話、外人教授 京城キリスト教青年會

旅館開業 十二月七日
營業開始 構造洋風二階建 室數和室拾五室洋三室 應接間二室合計廿室
設備 各室スチーム煖房裝置洗面所二ケ所 溫冷水設備浴室二ケ所理髮室一ケ所 各室卓上電話設備
御宿泊料 特等八圓 一等六圓 二等五圓 三等四圓 四等三圓(一泊二食付)御茶代廢止
雄基港 大和旅館 電話一〇五番・四〇一番

銘茶特賣 御用命次第 迅速に配達致します
京城本町五丁目三六 清元園茶舗 電話本局一〇〇七番

家庭

運動を習慣へ

京城第二公立高女 山崎子

『醒めよ』と打出され警鐘の高鳴りに夢破られてスックと立ち上りました全國民は――

先づ先づ自力の更生に先立つ心の更生は、各自の現在に持つてる健康の状態程度の姿をハッキリ認識した上に、これに適合せる相當の方法に着手し更生の源動力を作る事が第一步の近道では有ますまいか

一般共通の健康増進の根本は、規律の生活であり、一生を通じて外國の人々の様に運動を履行する事を日本人も生活の必須一日の業事として、習慣化する事が出來ましたら、と考へられます

近時ボツ〱ダンス、舞踊、仕舞等を志す人々の増加して参りました事は誠に嬉しい流行で御座います。どうぞこのよい流行の永久に廢れる時代の來ない様に、渾而日な進步を見せてゐる音樂の様に、ドッシリと

根底を おろしてしまひたいとひたすら念じて止みません。大和民族は誠によく謡ふとの好きな何かと言へばすぐ謡ふ民族であり作ら一向に立つ事の伴はない傾きのある事を痛感してをりますがこの點では半島の諸兄姉は、實によく謡ひかつよく上手に踊る事の大好きな明るさの持主である事は、ほんとうに羨ましいことで御座います。最近學校にまでもダンスの内に舞踊をとり入れる様になりました事はやがて民衆舞技と握手する日の近き曙光と喜こばしく思つてをります

日本固有の長唄、端唄、都々逸、等々と數多い中には、人間味の豐かに盛られ且つ又山水風物の鮮やかに優秀美を集つた歌曲が澤山有ります。私達其作人は遠く西洋のそれに與らなくとも

私達の 十分に味はふ事の歌曲を表現する事に努められゝば却つて民性趣向の舞技が生れる事で御座いませうものを。民衆舞踊は、家庭が共催のホールでなくてけどうしても團體に習慣化してゆく事が都合がよいと思はれます。朝來れば家族一同打ち揃ひ新鮮な空氣に呼吸しつゝ、お太陽様の温かい光に清められて、お品のよい歌曲の下に舞ひつゝ一日の生活の明るい心持を作り、夕されば又一堂に集ひて和やかな調べの音色に任せて一日の生活の讃美を終へ、やがて、夢圓かなる熟睡に入りますなど一日の數分をかうした習慣にとり入れまするけいとも安い事と思はれます、或は又家庭の和樂、社會の發展さる

ダンス ホール、其他の事業の上にも易々と解決する點が可成範圍ひろく影響する事も併せて考へられませう。剛健な體格、健全なる思想の保持者の團結はこの混沌せる世相の困難を打ち破る內體となつて、舞踊の伴となつて來りませう、今夏當局のラヂオ體操の普及に努められし、或は又體操專門家の某先生の國粹同舞踊の研究に腐心され現に私達の上に指導の範を惜まれざる事、如何に心づよい傾向で御座いませんか

一日も 早く〱共に健に家庭運動や、民衆舞技の日常生活へ習慣化されてゆく様努め様ではございませんか。よき習慣の保持者になる、半島の諸兄姉と共に

郵便貯金に現はれた國民精神の歩み

京城貯金管理所で懸念したが 返つて増加本格的に

郵便貯金の増減で國民精神を見るのも面白いが、昨年十月に時局匡救、財界調整を目的とした低金利政策の一端として郵便貯金利子引下を斷行して利率四分四厘四毛を三分二厘四毛に改正しましたことは、一般國民の健全な貯蓄心に影響を及ぼしはしなかつたでせうか？京城貯金管理所でも一時は貯金額四千萬圓が減少しはすまいかと一時懸念されてゐましたが、小口預金は却つて増加の傾向を示し現在預金額は四千四萬圓で預金者數は二百四十七萬六千五百五人の數字を示してゐる次第で小口預金の根本的な基礎で固められてゆくことは斯業の前途に對してはいふまでもなく一般國民精神は健全な步みを進めてゐることを證明するものでありませう

むつかしい 子供の叱り方

感情にとらはれず 一方で褒め一方で諭すやう

子供 を育てるといふことは母親にとつていちばん大事なことでありますが、それがまた、なかなかむづかしい仕事で、とても理想一點張ではゆきません、學校で教へられる育兒法なども多くの場合實際にぶつかつてみますと、理想以上の困難が伴つて、とても育兒法で教へられたとほりにはまゐりません、一つ一つの事件に說明して行つて始めて育兒の實際が知れるといつた調子です

育兒 の中で特にお小言ぐらゐ母親を惱ませるものはないでせう餘りかすぎて子供が神經質になるより、すこしおいたをしても丈夫な方がよいと申しますが、この子供のいたづらの中には子供によつてかなり念入りなおいたもあつて、母親としてどうしても見のがせない種類のものもありますので、勢ひ母親は小言をいふやうになりますしかしこの小言はよほど考へてやらないと失敗をいたします、あまり小言をいひすぎますと、つまり小言が慢性になると子供の方でも小言をさほど小言と思はず『またお母さんがはじまつた』位にしか考へません、かうなりますともういくら小言をいつて、叱つてもその効果がありません、ですから母親はあまり叱りすぎないやうにすることが肝腎です、と同時にあまり叱らないで甘へさせるのも考へ物ですから小言は折を見ていふことです

その 叱り方も感情にとらはれず、よく子供の性質を考へて静かにいつて聽かせるやうにするので、頭からガミガミいふのは感心が出來ません、大きい子供でしたらその場では輕く叱つておいて夜分夕食でも済んだ時、けふの出來のいたづらをさとすやうに、合點のゆくやうによくいひきかせてやるのです

それ から叱り方ですが、これけ最初から叱りつけるのはどんなものでせうか『おまへはよい兒だから』とかと一方では褒めながらそのおいたを叱るやうな方法をとるのですさうしますと子供も自尊心を傷けられず、またよく考へられる時間も與へられるわけですから、比較的静かにそのお小言が味はへるのです、しかし子供が大勢になつたり、仕事が忙がしいと母親けとてもこんな悠長なお小言はいへなくなり、自然怒鳴りもいたします、しかしこれもやむを得ずとすればなるだけ子供の得心のゆくやうな小言をやつて叱りたいものです何もかも分別せず毎日怒鳴り散らしてゐるお小言はよほど考へ物だと思ひます

ボールドウイン に物を聽く會 ボナー法律大學の學生が―

【ロンドン發】保守黨員が好んで週末旅行をするアシュリッヂにある保守黨ボナー法律記念大學の男女學生さん達、先日黨首ボールドウイン氏が同卿に週末旅行に來たのを捉へて此の彼等の大先輩から物を聽く會を開き此の海山千年の苦勞人から處世術のA・B・Cを聞いた（寫眞はボナー法律大學生に取り圍まれて處世術を語るボールドウイン總裁）

三十五年間土人部落に 居住する英國婦人

テント生活を續け著書も執筆

【ロンドン發】南部濠洲のヌラボア平原に在るオールデアと稱する土人部落に三十五年間土人ばかりの中に交際と同じ生活を續けて來た英國婦人が居る、その名はデイジー・ベーツ夫人とよび簡易なテント生活を營みテント內に男子の入ることを絕對に許さない程に白人探檢者にして夫人を訪問する者あれば三十五年前本國から携帶して來たヴイクトリア女皇時代の長いスカートに奇妙な帽子で客に接するのである。彼女の存在は地方の土人の間に『祖母さん』として親まれてゐるが英國人中には夫人を知らぬ者が多い。然るところ最近ベーツ夫人から英國博物館に珍奇な發土品（フクロモグラ）の標本が寄贈されたので忽ち社會の注意と興味とを喚起することになつたのである。その標本には『この動物は一般に考へられてゐるよりも保護深いところに穴をほつて棲む』といふ說明が附されてゐた、報ぜられるところによるとベーツ夫人は最初慈善家として南濠洲の土人部落を見物に出かけたのだがそのまゝ部落に止ることに決したのである。そして不潔に遇つた家屋敷を全部返還してその金を土人部落の研究と保護に投ずることに費した。だから夫人が土人達から『祖母さん』として親しまれてゐるのけ決して偶然ではない、ベーツ夫人は土人の言語に熟達した土人との會話には少しも差支ない、土人の習慣には十分に通達し目下土人に關する著書を執筆中だと傳へられる偉い婦人である

子供に小遣ひは與へた方がよいか

問題はその與へ方と使はせ方 大人と同じ子供の世界

中流階級、或は知識階級以上の家庭の子供さんたちけさうでもないやうですが、商家、職人、勞働者階級などの子供達は正月とか祭とかお祭りとかいふ特別な時けかりでなく、一年中いつでもお小遣ひを使つてゐるらしく

金高は まづ一日二錢位から五錢までが普通、多いのは十錢も使ふのがあります。年齢で見ると小學校入學前の五六歳から七歳位の子供は二錢から五錢、たまに十錢もあります、一番お小遣ひを使ふのがこの時代の子供で、一年二年あたりになると反對に使はなくなり三四年では四五錢位、五六年から高等科になると一ケ月に五十錢一圓と、親達からきめて貰ひます

次にどういふ家庭の子供さんが一番使ふかといふと、もらはぬのが俸給生活者、知識階級の家庭の子供達の大部、一番使ふのが勞働者階級の子供、次に

職人の 家庭の子供です 俸給生活者のお家でお小遣をやらないのには二つの原因があります。一つは毎日子供に小遣をやる程の餘裕がないと、もう一つは子供に小遣を使はせるのがいやしいと一途にきめてゐるためです。それなら子供たちはそれらの小遣を何に使ふか？第一番に多いのは食べ物で、駄菓子例のムキと稱するあてものといつた風のものや紙人形のアメなどです。食べ物を一番多く買ふのは子供がいやしいからお腹がすいてゐるからといふわけではなく

子供は 家でどんなによいおやつをもらつても、どんなにお腹一杯たべても、自分が買ひたがる。これは子供の興味のあり場所が違ふのでするのでなくて『たべる』興味によりも外で買ふのは『自分で買ふ』といふ興味によるです。賣る方でもその興味に合ふやうにして賣つてゐるのです、外で子供が買食ひしたからとて、たゞ一途にいやしいとしてしりぞけるなどは禁物です

問題は そのたべものゝ不衛生ですが、駄菓子に使はれてゐる材料でものには、たとひ疾病にならずとも不衛生どのものはない、たゞ問題は着色されてゐる色素と悪しいか古いかです◇

元來子供は、一部の教育家や學者などが考へてゐるやうな、徒らに惡い卑しな習慣のやうなものではなく、一口にいへばよいこともし悪いこともする。いはば『大人の小さなもの』で、たゞ大人より單純なだけのことです。だから子供の世界も

大人の と同じで勢力爭ひもやれば仲間同士で飲み食ひもします。親達はここへ注意すべきです。そこで子供に小遣ひを與ふべきかといへば私は斷然『與ふべし』と申しますなぜかといふと小遣ひをやるやらぬにかゝはらず、子供け『お金を使ふこと』を知つてゐます。お金からして子供はものを買ふことを知つてゐます

自分で 自分のものが買ひたくてたまらないものです。その上子供たちには子供たちのグループといふものがあつて丁度大人のグループでも金廻りのよいものが勢力があるやうに、子供でも小遣ひを使ふ子供が、勢力の强い子供より勢力のあるのが普通です。かうした關係からして、子供は常に小遣をほしいと思つてゐる。その慾望を押しつぶしてしまふのが、今日の知識階級の親達です。そのためにかへつて子供に盗むことを覺えさせたり、また中學や女學校へ通ふやうになつてからお小遣を與へると浪費したりするやうになるのです、そこで問題は

如何に して與へ、如何にして使はすべきかですが、これが大問題で、そこには細心の注意が必要です。たとへば一錢も百あつまれば一圓になるといふ觀念を持たせるとか、またいふ貯蓄心を持たせるとか。その使ひ方にいろいろ親の注意すべき問題があるのです

子女教育の根本を識つて

お國の爲めに盡しませう

陸軍中將夫人 石光ツル子女史談

世界大戰以來社會相け急テンポに變つてをりまして複雜多岐の世の中となつてしまひました

此の時に當りまして國民一般が國を思へば思ふ程第二國民となるべき子女の教育と健康とを考へなくてはならぬと思ひます、殊に私共婦人といたしましては指導の立場にある關係上常に世間の情勢を知つて力强い知識の吸收力を持つて日常起る社會の出來事を批判して子女に好影響をおよぼす様にして頂きたいと思ひます。何故かと申しますと子女は母親から受くる感化影響の多めそれが第二の個性となり將來恐るべき形態が生れてきますものですから母たるものは此點を深く考慮してゆかねばなりません。世界を騒がせる思想問題にしましても或は在滿兵士を泣かすやさしい愛國少年少女の美談にいたしましても皆家庭の母親が家庭の子女教育に在ることは言を俟たぬ事で出來ません

御存じの通り教育は獨り學問を教へる事許りで御座いません。知識修得の外に德育、體育それから時勢を識つて範を垂れてお國に盡す心持ちまで刺戟させてゆかなくては家庭教育の徹底は期せられません。世の中やお國の爲めに盡せない教育は何にもなりません。社會に生存なしてゆく上に必要な知能はそれから後に生れますので。から、この教育の根本要や要諦を外れないことが第一かと存じます

今日のメモ

◇齒に良い食物 齒に良い食物の主成分は石灰體類でありますから、すべて酸性の食物は齒の爲によろしくありません、殊に夜分腹しな酸性の食物を食べてそのまゝ就寢することは禁物で、必ずブラシを使ふか、或は充分にウガイをしておくことです。齒のためによいのはカルシウムを含有する食物で、切干大根、澤庵、大豆、海苔、ヒジキ、ワカメその他の海藻類、ワラビ、ゼンマイ、小松菜、ホーレン草、キャベツ、ドジャウ、ウナギ等は多量にカルシウムをふくんで居りますから特によいのです、魚の骨にもカルシウムが澤山ふくまれて居りますからなるべく汁のまゝたべた方がよいのですが、そのまゝたべられない時は骨をこまかに切つてすり鉢ですりつぶし、これにつなぎを入れ混ぜたものをツミイレにするか、油で揚げれば結構たべられます

本社特選 圍碁對局（二）

先番 鹿間千代治（四段）
伊藤清子（二段）

四十一	よノ十六
四十二	れノ十八
四十三	そノ十八
四十四	たノ十八
四十五	かノ十八
四十六	かノ十七
四十七	わノ十六
四十八	よノ十八
四十九	たノ十三
五十	わノ十八
五十一	よノ十四
五十二	よノ十
五十三	たノ九
五十四	よノ九
五十五	たノ十
五十六	たノ十一
五十七	れノ九
五十八	たノ十二
五十九	よノ十一
六十	よノ十三

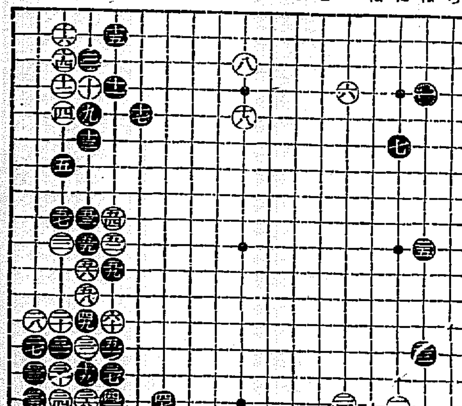

對局者の感想

黒曰く 四一では單に四九に切る方が面白かつた

白曰く 五二芝となつて白もやれる樣な氣が致しました

登錄商標

たんせき ぜんそく

The Mark

全國的に流行する季節となりました。

元來咳は、氣管內に停滯せる汚物を外部に排泄する作用でありますがこれを頻發する時には、患部に刺戟を與へ、殊に肺臓內に影響して由々敷き病原を植え付ける事になるのです。其故、咳を我慢して治療を怠る時には、肺炎、肋膜炎、肺結核に變症する事は皆樣御承知の如くであります。

亦、喘息の發作も恐るべきものです。殊に氣管支喘息はひどいもので、氣管支や毛細管支が全般に亘つて突然狹まり忽ち呼吸困難の狀態に陷ります。

以上の病狀を治療するには、何を措いてもスグ本病唯一の名藥として知られた龍角散をお服藥なされるやうお薦め致します。

龍角散は優良藥の配合であつて至極少量でも、適當でありまして、香味も至つて爽やかで服みよく、服めば咽喉の苦しみを立切るやうに整へ、速に病苦から救はれます。

龍角散（りうかくさん）

◆龍角散適應症◆

痰咳症	たんにて常にゴホン〱と惱む病狀
喘息症	ぜんそくにてゼイ〱と咳嗽する病狀
咳不眠症	せき甚しく出で夜中オチオチ眠れぬ病狀
流行感冒	流行感冒より起るたんせきの病狀
肺病咳	肺病にて常に煩なきせき出る病狀
血痰症	たん喀痰を帶び時々血の交る病狀
咽喉痰痛	音聲のかれ又は咽喉のいたむ病狀
小兒の咳	百日せき又ははしかせき病狀
その他	いかほど頑性のたんせきにても二三週間續けて服めば能く效果を顯はします

定價 二日半分 二十錢 四日分 三十錢 八日分 五十錢 十八日分 一圓 四十日分 二圓 六十五日分 三圓

本舖 東京市神田區豐島町 株式會社 藤井得三郎商店 振替東京九一番 電話浪花(67)〇九二〇・〇八〇〇

▽全國各藥店にあり

内地預金利下に 朝鮮も追隨せん
但し時機は一月中旬以降か
迂餘曲折は免れず

内地市中銀行の預金利下の機が熟し來る十二日其の協議を行ふ事は別報の通りだが、右利下が實現すれば朝鮮側も結局追隨延長に出るであらう事は間違ひないが目下の處では朝鮮側金融業者間には何等具體的協議に上つて居らぬ模樣である。しかして朝鮮側が追隨するにしても前回利下げにおいて貸出利下が預金利下げに先行し、利鞘關係が不利におち入つてをり。その損失をカバーする時機は一月以降である關係から、朝鮮側の追隨時期は一月中旬以後と觀測せられ一方、乙種銀行は朝鮮信託と對抗的立場にあつて利下げ斷行の事情が潜在して居るから、朝鮮側利下問題は相當の迂餘曲折を免れぬ模樣である

内地預金利げ
當座預金は据置か

【東京十一日發電】銀行預金利子の引下げ問題はいよく熟するに至り東京側市中銀行では來る十二日利子引下げを協議する事となつたが大體定期預金利子は五厘引下げ日歩計算一厘引下げの模樣で當座預金の利子は据置説が有力であるが實施期は大體二十日頃となる模樣である

爲替管理法案 省議で決定
閣議後今議會に提案

【東京電話】大藏省は十日爲替管理法案に就き省議を開き黒田次官、富田理財局長以下列席、大綱を協議し左の通り決定した

一、法案は爲替管理法と稱し運用は爲替管理の權限を大藏大臣に委任す

二、現行資本逃避防止法は廢止し管理法の内に其の實質を規定す

三、法案は抽象的に爲替賣買の禁止、制限、無爲替輸出取締等の權限を大藏大臣に附與すること及細則を規定する七、八條に止め具體的取締法は命令に委任す

四、爲替の取引を日銀其の他大藏大臣の指定する機關に集め得る樣な規定を設けること『即ち現行資本逃避防止法が資本の内外移動を取締るためと目的を限定せるを改めて大藏大臣にフリーハンドの管理權を與へる點と爲替取締の方面から爲替輸出をも取締り得る樣にする點及罰則等四點が逃避防止法と異なる主要點なり

而して爲替取引を如何に制限するか許可制とするや日銀に一任するかといふ具體的方法は狀勢に應じ適宜命令にて緩急を調節する方針で差當り法律施行と共に徹底の管理を爲す意向はない模樣である、尚十一日東京藏相の上高橋藏相に報告し政府、日銀關係方面と交渉、二十日までに閣議の決定を經議會に提出の方針である

十二月中の 滿洲粟輸入減

十二月中鐵道便により鮮内に輸入された滿洲粟は一萬五百六十噸で前年同期に比し約七千噸の減少で十一月以降の累計は一萬五千四百二十噸で前年に比しこれまた九千噸の減少である、右逆減は銀安と産地出廻少き爲鮮米との値開き少き爲である

鮮内炭
一齊値上げ
約八十錢方を

内地炭界は強力なるカルテル統制下において、需要激增價格依然堅調に因る炭價昂騰で、この影響を受け鮮内炭界に於ても新年を迎へて各炭坑は一勢に八十錢の値上を斷行するに至つた、内地炭は最近若松仁川間の運賃が三十五錢値上りして一圓十五錢となり且内地の貯炭が著しく減少せるため目下の處大口契約は不可能であり、鮮炭は貨車不足のため、山元より所要量を搬出出來ず大口の需要に應じ兼ねる狀態にて、既定契約に對しては違約問題さへ一部に惹起せられてゐる無煙炭もかゝる狀勢を眺めて炭價は强調を持續してゐる。かくて炭界は間接的にインフレ景氣の影響に因り需要期たる一月までは强調を持續するものと見られる

鮮内雜油粕を 内地商買付
支那輸入品の杜絶を契機に
雜油市價は俄然昂騰

從來主として支那から輸入してゐた植物油粕肥料は爲替關係に原因して輸入杜絶のため内地肥料商は昨今朝鮮に着目し尼ケ崎の肥料商は鮮内産大豆油粕、ゴマ油粕及棉實粕の買付を開始した爲め之等雜油の市價は俄然昂騰した

半島工業化を目指し 財界有力者動く
差當り紡績絹織工場計畫
目下内資誘導に大童

天然資源乏しきこの半島は勞銀及び土地の比較的低廉なるを利用して工業化するより外に將來を托するの途なしとの論は既に古くより擡頭してゐるところであり、更に昨年滿洲國の新興以來内鮮滿を一經濟圏内とするにおいてはこの國策こそ正に最適の工業地帶なりとの論に對し内地資本家も次第に注目するに至り昨年七、八月頃からは各方面に漸次その具體化を見、既に各方面

工場設置 計畫の進捗を見るに至つたが、この程鮮内財界有力者間に於ては滿洲市場を目指す紡績及び絹織物工場設置の新なる計畫を進捗するに至つた。而して此事業計畫に關しては結局内地工業の延長即ち内地紡績の鮮内進出が何よりも望ましいので鮮内財界の有力者が一體となり内地資本の誘導につとめることゝなり年末年始頃より徐々にこれが勧誘運動に邁進してゐるが、今後は益々猛運動を斷行し來年中には相當程度の具體的實現を見得る機運に目下

東上中の 當該有力者は二月中旬ころ大阪にて適當なる方面と懇談する手筈であり、一方工場敷地に關しては既に西鮮および南鮮各方面に亘り地下水のボーリング、勞働能率の調査等々につき着々準備進行中の模樣であり、内地資本の滿洲進出の前提として其の結果は期して待たれてゐる

恒例米の座談會(下)
産地貯藏米の將來

木村氏 米の買上げ問題は此の位に止め次は第三案の産地貯藏米に移りますが加藤さんは大地主として籾の相場がどの位い高くなつたら手放すかその意向を聞かして下さい

加藤氏 物を貯惜む場合は個人も農家も同じ事で自分の持米が何程に上つたら賣らうと最初腹を決めて置いてもその値が來ると更に高値を望むのは人情であり殊に本年の如くインフレ景氣で先高人氣に煽られて居る際はどの位の値なら賣出して來るか豫想は一寸つき兼ねるも籾が六錢五厘になると白米に加工して大阪着の二十五圓八十錢以上となるので一應賣出しはせぬかと見て籾の豫想投票も下値を安く入れたわけである

土居氏 インフレ景氣に先きの信念の強い時であるから維持力のある農家の貯惜みは相當に續くでしょう今井氏私も加藤さんと同感で一斤の籾が假に六錢ならば賣ると決めてもその値が來ると更に高値を望む事になり又假賣價値から見ても貯惜むのが至當だと思ふ

木村氏 假に本年の作柄が天候の關係で豐作としても何時頃賣むでしょうか

加藤氏 それは今後に於ける物價次第でインフレ景氣で何高くなるとせば例令作柄は好くてもそう慌てゝ安くは手放すまい

福島氏 今後通貨が膨脹すればそれ丈け總ての物は高くなるわけですが爲替の下落を二千卵所に喰ひ止むるとせば通貨の膨脹をやらないと六ヶ敷のでインフレ景氣も政府が公債を發行する限り期待は出來ないと思ふてゐる

加藤氏 政府の公債增發で通貨が膨脹しても一時紙幣がブロック丈けで結局日本銀行へ歸ひ戻つて來る事になり又日本銀行が政府から引受けた公債を民間に賣出せばそれ丈け通貨は市場に收縮するわけでインフレ景氣も餘り大きな期待を繋ぐ事はどうかと思ふて居る其所へ問題の國際聯盟も未だどうなるか不明であり米國の新大統領が時局匡救策として金の輸出禁止でもする事になると之れか我國に及す影響は計り知れぬ

商圍的確直に新年裏台に移り十時半鮮米の先限に對する最高最低の豫想投票は左の通りである

一月中豫想投票
最高二六、五〇　平均二五五九
最低二三、三八　平均二三六一

十二月中の 京城物價暴騰

京城商議調査、昨年十二月中の京城卸物價指數は一八四、四三にして前月中に比し八ポイント六〇の騰貴を示した、即ち調査品目三十品種の中騰貴二十三品騰落三品、保合四品にして大部分の商品が昂騰した爲めである

日銀報告（十日）

發行高	一二三、〇〇六	減 七四〇
正貨準備	[illegible]	[illegible]
預金高	[illegible]	增 [illegible]
貸出高	[illegible]	減 [illegible]

東京コール

翌日物	七厘五毛より九厘
無條件	七厘五毛より九厘
普通	七厘五毛より九厘

十二月中の 鮮内會社異動

京城商議調査、昨年十二月中における鮮内會社の異動狀況は新設三十七社（資本金九十八萬八千圓）、拂込七十二萬六千圓、增資無し、減資五社（七萬五千圓）、解散（株式二社、合資一社、合名二社）である

貯銀定時總會

朝鮮貯蓄銀行では來る二十五日午前十一時より本店に於て開催左記事項を附議する

一、第七期營業報告書貸借對照表財産目錄及損益計算書承認の件
二、第七期利益金分配案議決の件
三、平壤府に支店設置の件
四、定款變更の件
五、監査役一人缺員に付之が補充の件
六、故監査役釘本藤次郎氏に對する弔慰金を遺族に贈呈の件

利益金處分案
一、當期純益金　八萬九千七百八十九圓三十四錢
一、前期繰越金　二萬四千三百八十七圓九十四錢
合計　十一萬四千百七十七圓二十八錢

處分
一、法定準備金　二萬圓
一、配當平均準備金　一萬圓
一、役員賞與金　六千圓
一、配當金（年八分）五萬圓
一、後期繰越金　二萬八千百七十七圓二十八錢

朝鮮貯銀の 營業網擴張計畫

朝鮮貯蓄銀行では本年上半期において平壤に支店を新設する事となつたが下期には更に大邱、仁川及年度には鎭南浦、群山、麗水等の各主要都市にそれぞれ支店を新設して營業網の擴充をはかる事に定したと

値を叩かれる 無統制製造で
鮮内雜油現狀

雜油粕の内地移出は案外活況を呈してゐるが製油が小企業分立の有樣であるため搾油も完全でなく油粕にしても内地筋に値を叩かれる實情である、爲替關係その他で將來性もあるから小製油者を纏めて立場を有利のものとしたい鮮内需給の圓滑を期するためには内地移出は望ましくないが一歩を讓つて移出は仕方がないとしても有利に賣らせたい、この外に雜油粕の内地移出も漸增の傾向がある

封印解除無效
紙價上騰
但し實需不振

七百萬封度の封印解除も紙業界に對しては影響薄く紙價は依然上向一途にて現在模造紙十五錢八厘、印刷紙十六錢、ザラ紙四錢三厘、十錢本四ロール四、ハトロン紙八錢入六圓五十錢を唱へいづれも五分内外の騰貴であるが、なほも騰勢を辿るものと見られてゐる

内地米 百萬石買替
近く實施模樣

農林省は十二月十五日の米穀委員會で諮解を得て内地米第三次百萬石の買替を近く實施する模樣であり又朝鮮米の第三次買上げ約五十萬石も本月中に實施せんとする模樣である

（株式）

反動落は續き 底なき慘落
東新大新崩解す

前場 スチールの一暴三千三百萬弗の報じ、前日後場北濟の通か下押を獅つて引けたので今朝は北濟が大下放れに寄付いたが當所は東新二十二圓五十錢と二十圓大新二十二圓四十錢と四圓四安と區々に始り朝新三八圓丁寄取は二圓一安の八十四圓九十錢新二三圓丁安寄十圓五十錢と寄付いた、續いて投げ一巡と見られる朝新は八圓丁から一圓强落して九十一圓丁、四十圓丁、一圓二圓丁、二圓八十錢と伸び四十四圓台に居据つたが東新安に買氣付かず勿ち四十圓臺をも割り八圓丁の安値をつけ、其他東新大新は一高一低の商況であつたが内地主力筋の投物に當所もヂリヂリと下げて引際東新は十四圓丁から八圓丁と完全に十圓臺を割つて止め、大新は二十圓五十錢から一暴落に十七圓七十錢と止めこれ又二十圓台を割り何れも新高値からは二十圓棒下げとなつたその外朝新は九圓丁朝取四圓一新三圓丁と大引前一段安は免れぬ氣配である

後場 下げ一巡の商標で東新は内朝取八十八圓三十錢は台湾の九十四圓丁大新一十七圓丁朝新四十四圓六と區々に寄付いた

（觀雜式株）この慘落崩解振りも有力仕手から言はすれば全く豫定の行動と云ふべきで北濟では例の伊東一派とやら▲當所の大原筋も投げる分は投げ出して後に殘るのは價少しく朝新を左右する程の力はない▲朝新は日歩卅四錢と一寸に六十八錢方の低落を示し此上代引が減少することになると朝新はこれ以下になることはない▲卅圓臺は更敗に買ふべしだ▲銀行預金利子の引下げ氣運熟しかに見えた様な形勢で相場には悪く聞いたうな形勢で相場には惡く聞いた後に關西筋の本物は抑いた▲山崎株市仲間聯盟成行懸念は急深刻化しどう事態が展開するやも分らず相場としてもまだ好ければ何悪日を見さうである▲被轉先生起するか▲二十圓程度の押しは先づ底行で引返す餘地は充分で何押があつたら買つて見度い所▲兎角需者の頭上に冷水三斗は今後の地合を良化せしめやう

外交政界不安
下げ止るか

支那側の山海關事件に對する態度け頗硬を傳へ先づ現狀維持の有樣ではあるが帝國の態度の聯盟はどうなるか、一貫せる主張を持して讓らざる我外交方針はどの程度に認容されるかの問題は仕手の間に慎重に考慮され、一方政界方面は政友會の態度、讀賣新聞の内事多難でさなきだに反落を見せる相場に拍車をかける仕末である、しかし經濟の株式は好調を傳へられて新春以來の米國財界は可なり好調を示してゐるが一度下げに轉じた歩調を止めるべくもない、當所は辛くも二十圓台を示してゐるが外交不安は十九圓台出現は必至の勢ひであるかが北程度に株式に好感するかは疑問視されてゐる、が大勢が樂觀であることに變りはなくインフレ、低金利の非常時相場は强力な下値支へとなつてゐる

今回の反落は人氣買過ぎの反動である事は云ふまでもなく朝取株の如きは三十四圓台を示現した値から十八圓以上の下落を見る事になつた從つて米も此邊も一段の安値は出現するかも知れない然し米は株式の如く突飛な所も無く少し丈け同じ反動で暴落を演じても株式と同一視する事けないのみかインフレ景氣に先け高い米と信じて買けは相場が安くなつても慌て、賣出さない際であり十三圓から二圓台は買ひ乙けれて居た手口が期待して居る値であるから假に未だ安くなるとしても餘り大きな事は望まれず輕くも手と此邊に下げ止り又再び出直るやも知れないと見る向も多い

がこの内地主力筋の買轉向は却つて將來氣を醸致するものとも見られ無理に低値々々を突き込むのは賠戒されてゐるが此邊の下げを底として漸騰步調に轉ずるのではないかと見られてゐる

三十圓臺の 朝新買味津々

朝新は大原筋の策動巧妙に行はれて從來の買玉が賣り拔けられて大原筋の賣越は殆んど絶少されて了つた、代引一萬五千五百餘の數字は一萬八百二十株と殆んど五千株を減じ日歩は一圓二錢から一圓三十四錢と激減して賣殘れの數は漸次解消しつゝあるのは將來の姿を見に角一ヶ月で前期六ヶ月分の利益を收めてゐるのでこの勢で行けば八分配の六倍として四割八分の配當が出來る譯であるがまづ一割二圓までは買はれるのだから探算的に見ても現在の值頃は七分割後としても充分に買はれ得る、先づ探算的に見ても此の通りであるから四十圓以下の値頃は十二分に買進むべしと見られてゐる

朝新株受渡

今朝々新株の受渡が行はれ主たる渡方は德泰五三〇古野五〇日丸一四五〇京田一四〇京證一〇一三〇松山七〇成清六〇等計四七百十枚受方は古野一四〇京證一〇三〇德泰五二〇株計九百九十千四百廿枚でこの結果代用は一五、五三〇株より一〇八二〇株に減少した

日産暴落す

北濟市場の日産は主力筋の猛烈な賣叩きで引際に至り九十七圓六十錢と一躍十四圓台を割つて六圓五十錢方崩れたがこの日産安勢いて東新大新の軟化となつたのである

主要取組表

朝取 買方白井一〇〇念泰三一〇京證一九〇松山三六〇古野一〇櫻井二〇〇賣二九〇德泰一〇五一〇山二〇〇京證七〇松山六五〇古野三五〇立山一〇〇白乘四〇

朝新 買方櫻井五二〇黃六三九〇企泰一一六〇德泰六〇〇山口

大新 買方櫻井九六〇白井三〇〇黃一德泰一百〇山口一七〇京證一二〇古野三八〇田中一五〇立山一九〇▲賣方櫻井八〇白井一〇京證一〇松山一二〇古野一〇〇立山一五〇

東新 買方櫻井一〇八〇德泰一九〇山口二〇京證一二〇成清一〇三〇古野二〇立山三五〇▲賣方櫻井五〇德泰五七〇山口一四〇京證二〇松山一〇〇古野一〇〇立山一五〇

京新 買方櫻井七五〇白井二八〇企泰三〇德泰一〇山口一〇京證五〇成清五〇松山三三〇古野三〇京證一〇松山一四七〇立山四八〇

安取 買方櫻井二〇黃五一〇企泰四八〇德泰三八〇山口三〇京證六四〇成清三九〇松山二二〇古野三一〇田中一五〇

紐育株式活況

【ニューヨーク十日發電】株式市場は小麥の奔騰スチール注文未消顯數增加の好材料を入れ大商筋を買埋めたので反騰午後は益々活況を呈しスチール二卅四分の二高のアナコンダ四分の三高の三十一卅八分の五

八三〇京證二七〇〇成清四七〇松山二九〇古野一一〇田中四〇立山一三三〇白乘一二四〇▲賣方櫻井一四〇京證一〇〇松山一九〇

（期米）

正米賣行不良に 頭重の商況
後場また崩る

前場 今朝は阪地の縺りなき商狀を受けたるも正米の賣行きネ良に當出來さるも中三四十九錢方下げ八分配の六倍として四割八分の配當が出來る…

（前場）今朝は阪地の縺りなき商狀を受けたるも正米の賣行き不良に當出來るも中三四十九錢方下げ三四圓十三錢と前日の止値より五錢安に寄付き續き株式の强勢と阪地の下げ一巡商狀に利食氣を刺戟して上げ上げは六十錢から七十錢に盛返し下けは六十錢から七十錢に盛返して持合商狀に推移した

後場 先安見越の投物に▲はれ手配に三圓五十錢中二錢先五十錢と十八下方下放れ二節には四九錢と安く後買支へられて五十錢台を往にして此邊中心に推移した

灰拔け未し

今回の暴落は自先天井であるか一時的反動安であるかは將來の物放物が未だ分に出盡してない事や斯ふなると内地からは玄米共皆目買迎んで來ぬ上に産地付依然賣惜む而に値止切れの關係で買物が殖へて來る傾向があるので需要化すべき素質が見受けられるのみか阪地の如き朝鮮白米の在庫が五

仲惱み續か
農家換金急ぎで

萬以上に還し當外の買高を示し當分當用筋の賣行きも望まれない情勢にある事から綜合すると此邊は大きな下げはなくとも復活する事は至難でないかと見られるに至つてゐる

昭和七年度は資持安が主として物價の騰勢を齎し八年度は公債の增發から來る通貨の膨脹が物價昂騰の原因となるわけで政府が七年度末發行の公債約三億圓に本年度の公債十億圓を今後發行して日本銀行の紙幣と取り替へそれを軍需費とし私民間にバラ撒く事になるので物價が高騰すべき運命にある事は云ふ迄もないが其間爲替の暴落を管理するとせば通貨の膨脹を統制する外なき事等に思ひ付き此の通り此まゝ信ずると强氣の理想通りに思はるゝのみかするかは頗る疑問視されるのみか米價の如きは株式の如く單なる人氣關係のみで動くものでなく現物が之れに伴はないと如何に諸物價が高くなつても追從すべきものでない

朝取期米本玉表

當限買方	丸屋二〇〇丸ウ一、七〇丸ス二〇〇企メ三〇〇	
同 賣方	丸二、〇〇〇丸玉四〇	
中限買方	丸ウ四、八〇〇丸九、二〇〇丸ス三、一〇〇丸マ二〇〇企メ、四〇〇	
同 賣方	丸屋六、七〇〇丸玉一〇〇企メ五、九〇〇企益二、八〇〇丸邑三、二〇〇	
先限買方	丸ウ五〇〇丸三四、五〇〇丸マ一、二〇〇企メ三、五	

仁川穀物出入（十一日）

穀貨車便移入 六、一〇五 叺入二二九船便移三、一七六玄米六、五七八白米（以入）一、三二六大豆九、四九九▲輸移出白米一八、六九三玄米入三、三二、四六〇玄米一、五一一大豆一四、一五九小豆八五

期米雜觀

京城の株式町では朝取りが出囘對に暴落し更頭五十五圓まで買ひ卷つた勢は何所へやら一氣は棉花、糖の勢と云ふ慘狀を出現した▲幸ひ仁川の米屋町は株式程買氣に燃えてなかつた丈け高値から一タッタ二圓なで下げ止まり餘り大きな怪我人もなくして濟んだらしい▲然しそれで人氣の買惡ひは綴和したかと云ふとなかくそうでなく押目買人氣は依然盛いらしい▲して見ると此邊好き押目と見られる所に未だ安値を孕んで居るかも知れない▲聞く所に依ると大阪には朝鮮白が五萬以上に停留し玄米も北鮮以を超過し皆目買進んで來ないと云ふ▲今月は當止關係で九州方面だ正米の買物が多い時であり鮮米の賣行き當分鈍るかも知れないのできだ有頂天になつて買進むのは警戒すべきであらう

（賣込み）者が多くなつて來た從つて常期は困止の正米部丈けでも既に三萬石近くの買米が賣繋がれて居る上に斯ふした新規の買緊で實米の壓迫が益々加りつゝあるのでこれに對抗すべき賣手の現れるまでは例令直るしても頭押へかと見られてゐる

實米壓迫加重

從來は相場がグンく高くなるので産地は益々賣惜み定期の賣米が殆んど全く閑却されて居たが今れが漸次、悟斷に依つて正米の賣行きは將來の狀態に陷ると共に實米を思惑せる者は定期へ賣繋けを持つ

く殊に本年の如く内鮮共に作柄の豐作は既に疑ひない所で此の一月は當止の關係上農家の換金が行はれる時に當つては例年先は高い米にしても伸惱むのが至當で九州地方では正米の賣物が增加しつゝある事に見ると熱者は當分人氣が台静になると共に米價は伸惱み商狀に推移するものでないかと云ふ意觀が有力である

（正米）

東京深川在米

東京深川在米十一日現在は八萬五千三十一俵と前日の在米高に比較して一萬九千四百三十九俵の增加である

常島前場情報

【大阪電報】東京筋正米筋中東筋の買い西筋の乘換へ買り戻し地場筋の利喰ひ西鮮筋田筋等が買つてゐた

大阪市中在米

大阪市中在米高十一日現在は二百萬九千百四十七俵と前日の在米高に比較して二萬七千六百六十六俵の增加である

鎭南浦（不變）

産地筋よりの賣物閑却けれず買方も形勢觀望の形ちで、一般に賣上氣配…原、丸七三等二十三圓五十錢と不變

木浦（引弛）

出廻五十三俵境不良に一般買氣が鈍つた爲め前時米筋鶏らか賣惜りに氣配十錢方引弛む所へ値は丸木三等二十三圓四等二十三圓四十錢

大邱（下落）

白米の出廻一萬叺あるも何れも先約ものにて中依然入氣惡く新米入手無く精米の買控へと地相あれで出るも明かす氣配三、四十錢方崩れ改良三等二十三圓丁十種力三等二十圓八十錢見當を唱へた

釜山（落付）

昨安、財界の影響に反落した市中は各地期米付き模樣と鮮米第三次賣上げ說持保合ひ附圓内のみであつた

群山（反騰）

各地期米の落付き模樣と鮮米第三次賣上げ說持續に市中人氣稍く引締りて氣配二三十錢方反騰し入中も殆んど入庫され市中心筋の買ひ目立つて丸七三等二十三圓丁度四等二十二圓七十錢見當を唱へた

仁川（保合）

丸仁三等二十三圓八十錢四等二十三圓五十錢、合格二十圓八十錢四圓石が殆ど賣出しなく多期穀良は三等二十三圓一厘九十錢方市中丸中銀は仁川十三圓丁十種力二等二十三圓二錢丁度九頭の下け止りに一服商狀なるも内地との取引は依然不振である

大豆

前山丸思三等十四圓メ五錢運長三等十三圓四十五錢伸川十三圓十十錢種州夫安十三圓十五錢で何れも二三十錢安である

（鮮内各取、大阪期米、朝取仁川、東京期米、大阪市中、市況等の相場表）

朝取短期	寄付	大引	高値	安値
朝取 前	[illegible]	[illegible]	[illegible]	[illegible]
同 後	[illegible]	[illegible]	[illegible]	[illegible]
同新 前	[illegible]	[illegible]	[illegible]	[illegible]
同新 後	[illegible]	[illegible]	[illegible]	[illegible]
鮮新 前	[illegible]	[illegible]	[illegible]	[illegible]
鮮新 後	[illegible]	[illegible]	[illegible]	[illegible]
大新 前	[illegible]	[illegible]	[illegible]	[illegible]
大新 後	[illegible]	[illegible]	[illegible]	[illegible]
東新 前	[illegible]	[illegible]	[illegible]	[illegible]
東新 後	[illegible]	[illegible]	[illegible]	[illegible]
安取 前	[illegible]	[illegible]	[illegible]	[illegible]
安取 後	[illegible]	[illegible]	[illegible]	[illegible]

市況（十一日）	前場	後場
大阪綿絲 一月限	[illegible]	[illegible]
二月限	[illegible]	[illegible]
三月限	[illegible]	[illegible]
四月限	[illegible]	[illegible]
五月限	[illegible]	[illegible]
六月限	[illegible]	[illegible]
七月限	[illegible]	[illegible]
大阪棉花 當限	[illegible]	[illegible]
先限	[illegible]	[illegible]
横濱生絲 當限	[illegible]	[illegible]
先限	[illegible]	[illegible]
現物最優等	八八〇圓	
大阪砂糖 當限	[illegible]	[illegible]
先限	[illegible]	[illegible]

海外經濟電報：倫敦銀塊 一六片四分ノ三；米國綿 八十五仙高；印度綿 三十五盧安；スチール 三十一弗丁度；アナコンダ 八弗丁度；日本生絲 二〇弗三二仙；英米爲替 三弗三五仙四分ノ三；紐育銀塊 二五仙四〇分ノ二一

的田雙六 【43】
長谷川伸　畫　藤井清

獵物（三）

『だれ?』

猪伏丸之介が、腰の痛みを忘れ眼をつりあげて訊いた。

『ご存じの者』

と、土間に佇む浪人は、沈んだ聲でぼつりと答へた。

『あッ!』

と一郎次はいつた。浪人がだれだかよくわかつたので、刀に手をソッと延ばせてゐた

『卑怯だぞ』

僞て返つて猪伏が詰つた。

『卑怯!—とは?』

『見ろ、拙者は、負傷だ』

『貴殿にはだれがなつた。いや、斬つた事を指していふのでない、斬られるやうにはだれがしたと反問するのだ。がその返事は聞きたくない。左樣な事ではまゐらぬ。他に用談がある』

『用談?、何の?』

『輸治にきた。間にうけた前を名乘れぬのか』

『二郎次は拙者を辱めたから斬つたのだ』

『どう辱めた?』

『猪伏殿は詮議好きだな。詮議を語るには及ばぬ、貴殿は元來このことの圏外にある人だ』

『いや圏内の人だ。即ち、このばの飛は』

『その后にのこる淺傷を拙者の武士の鑑とおもふか、貴殿の無理無體を使それで濟ませたと口惜れるか』

『何』

『圏外の人の命を拙者けとらぬ』

『尽た口だ』

『猪伏殿、慎しんでもの申されるがよい。二郎次けおのが料簡で他人をけかり、聞くにたへざる雜言にして、拙者の怒りを煽つたからだ。詳しくば、貴殿に聞け、あの人は始終を見て知つてゐた』

『では、この人は、どうする?』

と猪伏は傍らの一郎次を指さし、眼をすゝめた。

『その人は、どなた?』

『………』

問はれても一郎次は名乘らなかつた。

『二郎次殿の兄上だ』

猪伏が、眼を瞠つていつた。

『從兄弟の一人、酒名田一郎次か』

と浪人は、編笠を脱いで寒てた。

『拙者は貴殿の弟を斬つたものだ』

雙六は始めから同じ聲にゐた。が一郎次の眼にけ、雙六がその蹈みの先に肉迫してきたやうに見えた。

『はッ—』

『顔は弟の敵の拙者、何とかいたされるか。—猪伏殿は圏外に立つか、それとも、好んで死を擇んでこの一郎次と同列に立ち、拙者に刃をむけられるか、どっちだ。どちらだ。どうなされる—拙者においてはいづれでもよい今日の獲物に貴殿は書入れてはなかつたが、新たに書き入れても苦しからぬ』

殘りに拙者を斬け』

『何!』

『貴殿と、拙者との間には何の恩怨もない』

『いや』

『まあ聞け猪伏殿。貴殿は生活の苦しみを太刀馬に救けれたから、拙者に敵對の立場につかれたのだ。そりや迷惑この上もないことだ。太刀馬と拙者との間にこそ不倶戴天の怨みけあるが、貴殿を憐れむべき事柄け些米もない、さういふ人の敵對に敵對するは拙者、潔惡する。諦められい』

『左樣にいけるゝなら、更めて拙者から』

『何事を?』

『太刀馬殿に怨みある者が、太刀馬殿を除けて、寳門とか、武右衛門とか、武左衛門とか、酒名田二郎次とかさういふ人のみを殺害しめるのは、どういふ意趣か』

『寳門、武右衛門兄弟は、太刀馬の爪牙だ、殷盛だ、拙者の鍔に無情苛酷であつた男だ。されば斬つた。酒名田二郎次け事が違ふ。これは事情が全く別だ』

『その事情とは?』

『それが聞きたいか、物好きな』

びみ　じょう　ぶどう酒

赤玉ポートワイン

この一杯こそ　冷え性の方
氣の塞ぐ方　かぜひき易い
方　夜眠れぬ方　病後の方
御血色の優れぬ方に『朝が
た晩がた…必らず…』と各
醫師方　藥劑師方のお薦め
になる『一杯』で厶います

392

みそこし不要

高杉味噌

フンドータカ醤油

フンドータカ黨
絶對大多數

高杉醤油釀造場

セキを止めるにも……これ！
ゼンソクを救ふにも……これ！

参天セキ薬

本劑は醫家用の最新藥サンロイドと原薬を等しくする最新科學的藥です

「参天セキ薬」は見る目も可哀そうな、小児の百日咳、頑固なゼンソク、執拗い咽喉カタル、氣管支カタル、肺炎、肋膜炎等の、セキを止め、タンを除り、聲を美しくし、呼吸を樂にする專門藥であります。

三十錢（二日分）
五十錢（四日分）
一圓（九日分）
三圓（卅日分）

郵代進呈
醫學博士小田俊三先生の著「呼吸器病と喘息及び咯痰の話」（全一册）及び諸博士の文獻を無代進呈致します

大阪北浜一丁目
参天堂株式會社

京城日報

朝刊
本紙朝夕共十二頁

京城府太平通一丁目
發行所　京城日報社

年賦定期貸付
普通銀行業務
日本銀行代理店
日本勸業銀行代理店
朝鮮殖産銀行代理店

京城府南大門通二丁目百四十番地ノ一

株式會社 朝鮮殖産銀行

頭取　有賀光豊

資本金參千萬圓
全鮮各地に支店派出所五十八ヶ所並に内地大阪に支店あり

頭痛にノーシン

滿洲新地圖……二十萬分ノ一及五十萬分ノ一出來
朝鮮地圖販賣元は（型録進呈）
京城長谷川町　小林又七朝鮮地圖部
振替京城三八〇〇番　電話本局二一三番

丸久製粉機

十馬力用　八馬力用　五馬力用　三馬力用　二馬力用　牛馬力用　足踏用　手廻用　各種有

粉機用途
諸穀類、鑛石、木炭、トウガラシ、發芽牛馬飼料、肥料、花米、高粱、燐類、染料、酒醬油醸造原料、砂糖、鐵粉、製藥、其他一般細粉製粉に

能率　石臼の十倍

丸久ウドン、ソバ機

（カタログ進呈）

大規模大量製作により價格他のウドン機の十分の一

一日五圓以上稼ぎ得る三百圓迄各種有り

大阪市東區東雲町電停前
久保田工業所
電話櫻東三〇〇五番

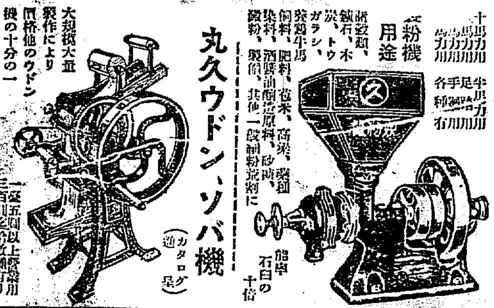

(醫家ニ謹告)

日・英・米・加奈陀・愛蘭　專賣特許

AOAOAO アーオー AOAOAO

有馬・青山・大縄　三医学博士創製

結核 免疫 治療 豫防 診斷 新劑

日本國内の成績
(全國醫家より得たる報告統計)

肺結核ノ初期
肺結核ノ中期
外科的結核
眼科的結核
泌尿生殖器結核
肋膜腹膜炎
皮膚結核
氣管支喘息
痔瘻其他
發病豫防
無害確効

文献謹呈

養鶏及家畜飼料

（御通知次第相談謹呈）

京城府古市町
電話本局五四二番
澤浦精米所飼料部

若さに輝く……

クラブ石鹸

明るい青春美
朗かな健康美

この石鹸がお肌に
齎す美の二重奏！

豊かな泡立・懐しい芳香

近代科學が創造した
理想的の化粧石鹸

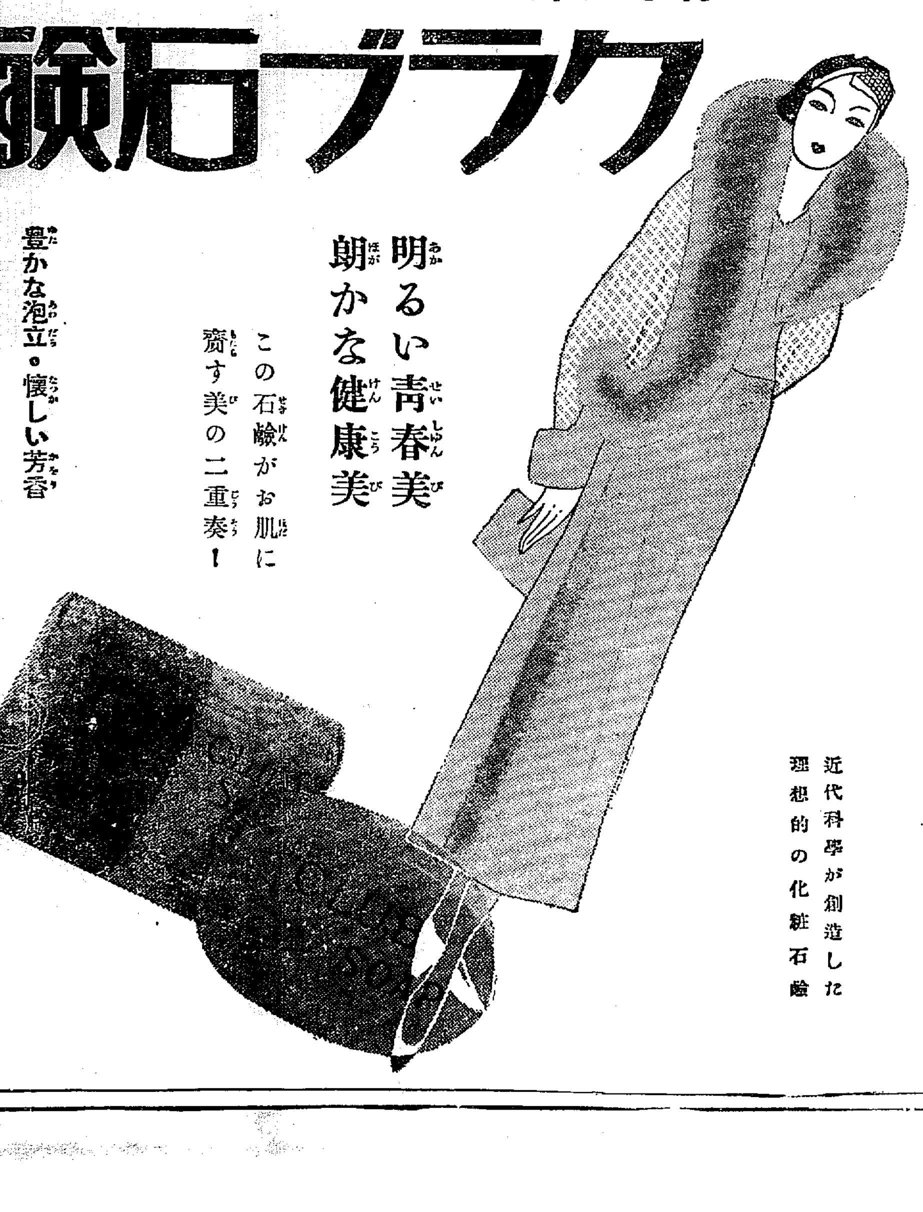

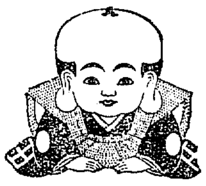

召せ
良い品で
眞の節約

一足で冬を忘れる

福助足袋

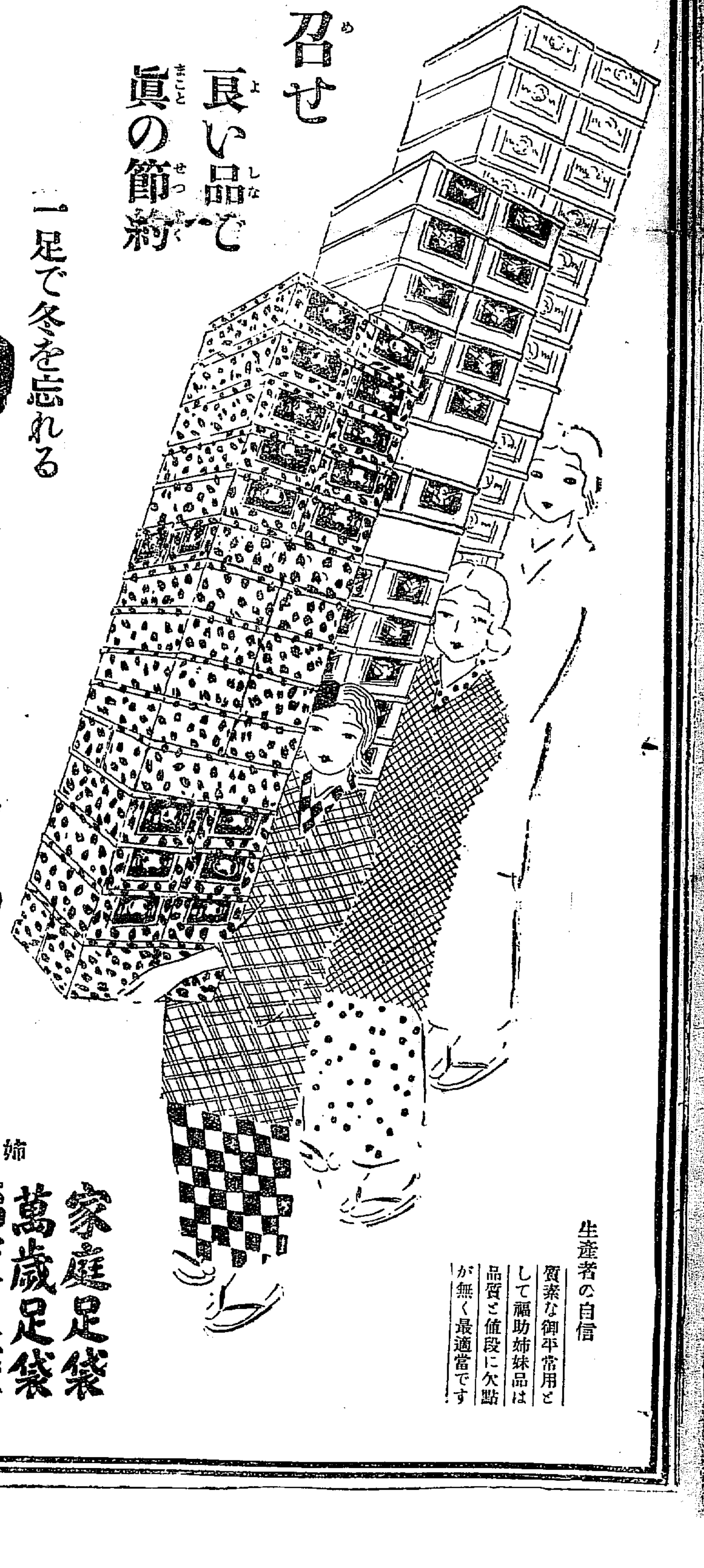

姉妹品

家庭足袋
萬歳足袋
福運足袋
寶船足袋
大衆足袋

生産者の自信
質素な御平常用として福助姉妹品は品質と値段に欠點が無く最適當です

山海關事件の交涉 愈よ開始に決定
昨日我が打合せ成り
何柱國の着關を待つ

【山海關十一日發電】山海關事件解決交涉準備のため天津軍代表三浦、關東軍代表松井兩中佐は相前後して來關、十一日落合守備隊長を交へて鈴木○團長を中心に最後の打合せを行ひ、何柱國の來關を待つばかりとなつた、何は落合隊長が送つた手紙に對し解決交涉を行ひたき意向を有し、近く山海關に赴くと回答して來たが、報告によれば何柱國は學良代表の資格によつて一兩日中に來關し、守備隊または○團司令部において交涉する模樣である

日本側交涉代表は○團長鈴木少將となる筈

何柱國に實力なし
交涉相手に不利說擡頭

わが當局でも何柱國を交涉相手とするは不利でないかとの議が起りつゝある

【錦州十一日發電】山海關にある何柱國は山海關の一戰に敗れ其の勢力失墜したが、學良直系軍が續々前線に補充され○○警備司令の實力は今や地を拂ふに至り、これがため何柱國は右方をくいまゝの聲さへ擧へられるので、日本側

我軍今回の行動は自衞上に出づ
山海關事件の逆捻的抗議に
外務省反駁を訓電

【東京電話】山海關事件に關しさきに南京政府は逆捻的抗議をわが政府に提出したるに對し、外務省はその事實相違の點を反駁すべく有吉駐支公使宛十一日左の如く訓電を發した

山海關事件はわが方の調査によれば、去る一月一日午後九時二十分ころ山海關のわが憲兵分遣所、並に同地驛頭監視所に爆彈を投ぜるものあり、依つてわが駐屯軍は北寧路線警備軍に基き犯人逮捕に向ひたり、なほ山海關南門附近にはわが居留民多數あるに鑑み、わが出先軍憲は現地支那軍憲と協定を遂げ、南門は一時わが軍において管理することとなり、二日午前十一時ころわが軍が右地域引繼ぎに赴けるところ、支那側から不法射擊を受け兒玉中尉は戰死し兵二名負傷せり、わが軍は自衞上今回の行動に出でたもので、日本政府は今回の事件解決に關する一切の權利を將來に留保し、取あへず茲に事實の眞相を述べ支那側の反省を促すものなり

熱河省は明かに滿洲國の一部
他から文句を並べる筋はない
十一日・陸軍當局發表

【東京電話】陸軍では熱河省が滿洲國の一部であることにつき、十一日午後陸軍當局談の形式で次の如く發表した

熱河省は滿東北四省の一で他の三省とは不可分の關係にある、また滿洲國獨立宣言の際にも熱河は滿洲國の一部なりとし明瞭に宣布し、リツトン調査委員の質問に對し滿洲國當局はその國境は萬里の長城である旨明白にした、なほ同省主席湯玉麟は滿洲國獨立宣言に署名、熱河湯旅長に對し臣服をとつた、これによつて見るも熱河省が滿洲國の一部たることは嚴然たる事實である、從つて省內で治安を亂すものは滿洲國の不逞分子であり、他より省內に侵入するものは侵略者である、これらに對し自衞的手段若くは討伐手段を講じたとしても、それは恰も蘇炳文を驅逐し、馬占山を追ひ詰め、李杜、丁超を壓服したと同じく滿洲國內部の出來事の一に過ぎぬ、世間が大騷ぎするに値ひする問題でもなく、また他から彼是れ文句を並べる筋でもない、國民は熱河の地位をはつきり認識して同省の事情を監察する必要がある

事變後の山海關(立てるは我軍の步哨)

米國より武器到着
國府狂奔す

【上海十一日發電】九日アメリカより精巧な迫擊砲十三門到着したこと判明、なほ最近軍用機輸入十數臺に上り、米國飛行教官招聘數十名に上る折柄、國民政府の躍起抗日態度と軍備充實振りは注意を惹いてゐる

支那軍隨所に掠奪を行ふ
住民に怨嗟の聲

【天津十日發電】蔡家鎔よりの來電によれば事件發生後錦州以東の地に集結された學良軍の數は約五箇師四萬二千で、狹少なる地域に急激に大兵を集めたため各軍とも軍需品補給等に窮し、之が爲め支那軍は隨所に大仕掛の掠奪を行ひつゝあり、各町村は極度に疲弊され住民は支那軍隊を極度に怨嗟してゐる

日蘇不可侵條約の可能性は消滅
スターリン氏の演說について
我外務當局の批評

スターリン氏が七日黨會議で「蘇聯は日本に備へるため戰時態勢」と述べたるにつき我外務當局は左の批評をなしてゐる

日本軍が八年度豫算に甚大な軍事費を要求した眞の理由は、蘇聯が五ケ年計畫を赤軍の準備に向けてゐる事實を知つた爲めで右事實はスターリン氏の演說に依り立派に裏書された、今やスターリン氏の演說に依り日蘇不侵略條約締結の最後の可能性は消滅した

國府が富籤
空軍擴張の爲

【南京十一日發電】國民政府行政院は十日の會議で財政部提出の軍用機購入のため富籤二千萬弗發行案を可決した、右內容は十二月發行三億二百萬枚を賣出しその收益に依り空軍の大擴張を實施せんとするもので、十二日開催の中央政治會議で最後決定の上近く發表を見る筈である

滿洲國公署 公使館に昇格
仁川には領事館

【新京十一日發電】滿洲國政府は駐日公署を四月一日より公使館に昇格し、公使を派遣する豫定で目下その人選中であるが、更に仁川、長崎等に領事館開設の準備中であり、尙同國は今回更にチタにも領事館を開設することとなつた

攻勢に出ねば此儘で對峙
駐屯軍司令部發表

【天津十一日發電】山海關事件交涉につき我駐屯軍司令部では左の通り發表

何柱國と落合隊長との書簡往復は從來の親善關係に依る單なる辭令的のもので、交涉開始の端緒を得たと認むべき何ものもない、我が方としては積極的に交涉を促進する必要を認めざるも支那側にして攻勢に出ない限り現在の姿勢にて對峙するものである

新米統案 原案可決
愈今議會提出

【東京電話】新米穀統制案は十一日の米穀調査特別委員會の結果十四日省議に米穀調査會を開き、原案を可決することとなつたので、いよいよ今議會に提出されることとなつた

古米五十萬石 買上實施決定
=農林省發表

【東京電話】米穀委員會買上決定の政府古米買上げ中五十萬石につき近日に決定

省內獨立運動に 湯狼狽

【奉天十日發電】熱河方面の風雲漸く切迫しつゝあり、多年省政府に君臨する湯玉麟の壓制下に苦しみつゝあつた赤峰以北の蒙古民族は先づ獨立運動を起して滿洲國に直屬したが、爾來その獨立運動は急激に進展し熱河省一帶に擴大せんとする形勢となつたので、熱河省首腦部湯玉麟

石油値上

【東京電話】內外石油會社六社は爲替下落を理由に一ガロンにつき十錢値上に決し、十一日商工省に申請した

各地の偽勇軍に熱河集中を命ず
學良の抗日作戰

【奉天十一日發電】學良は抗日作戰のため全滿各地に蟠踞する偽勇軍に對し熱河集中を命じ、既に偽勇軍總指揮朱慶瀾は司令部を熱河省赤峰に移し馮占海、宮長海、楊耀鈞、那麟、李杜、丁超、王全一等は雅平に移駐し終つた、而して學良は全支那に檄げられた東北難民救濟、抗日思想等各種の名目で全世界に武器彈藥を供給される外、全世界に有力な資金網を有する何某より莫大な軍資金を仰いでゐる、斯くて學良の抗日作戰は着々準備されてゐるが、學良は更に○○○○團動員急先鋒や、國民政府ゲーペーウーの走狗たる○○○團、滿洲國に不逞なる分子をも狩集め、全滿洲を五區に分けてこれを配置し別動隊となさんとしてゐる

哈爾賓浦鹽間
十二日から開通

【ハルビン十一日發電】我軍出動に依り東支東部線の安全が保障されることとなつたので、東支鐵路は愈よ明十二日からハルビン、ウラジオ間の直通旅客列車を運轉することとなつたが、當分の內ポクラニチナヤ驛にて我軍が警乘することとなつた

第三回朝鮮米 買上決定す
玄米・籾各二十萬石

玄米	二十萬石
籾	二十萬石
計	四十萬石

買入時期

申込受附	一月廿三日
買入決定	同 廿四日
買入と受渡場所	同 廿六日

京城、釜山、木浦、群山、仁川、鎭南浦

買入豫定

【東京電話】政府の鮮米第三回買入決定は十一日發表された

鮮米買入要綱

【東京電話】十一日發表された鮮米買入要綱左の如し

買入米種類玄米

總督府の檢査を受けた七年產鮮米にして、三等以上又は二等以上に合格したものにつき、等差ある品種に限り二等に相當する品位を有するものとす

受渡場所と籾の種類

釜山、木浦、群山は穀良都、仁川、鎭南浦、新義州は龜ノ尾

買入方法入札

賣却申込

玄米 一口の申込數量は受渡場所毎に同一品種のもの五十叺以上(受渡米は同一品種等級のもの十叺を下ることを得ず)とす

籾 一口受渡場所毎に同一種類のもの正味五千瓩以上

保證金 玄米一叺に付き一圓以上、籾正味百瓩に付き四五十錢以上

受渡期間 買入決定の日より三十日間とす

朝鮮税制改正 九年度から
『飽迄獨自の建前で』
と・林財務局長語る

税制の改正整理問題に就いては、朝鮮は內地とその建前を異にし、整理と言ふよりも建設的に組立てをなす必要ありとされ、從つて設置されてゐた臨時調査委員會では其の大綱を決定、時期に應じて徐々に改正を行ふべく待機中の形である、八年度に於ては改正の運びに至らず九年度に具體化を見る模樣である、右に就き林財務局長は語る

改正の方針は既に定めに於て決定せる處を實施すれば良いわけであるが、新税を設くるか、現在の税を按配するかはつきり言へない、唯內地の財政は赤字補塡に出發點をおける點に對し、朝鮮は時勢に適應して行政の公平を期する點にある、朝鮮の經濟を發達せしめることは元より理想とする處であるが、その理想に到達せしむるにはまだまだ施政を要し我々としては政府の補給金は現在の補給位置で満ぎつけたいと思つてゐる樣なわけで、左樣に行かぬまでも現在程度の補給金は何れ當分は貰はねばならぬ、兎も角獨自の建前から時運に適應すべく、委員會案を骨子とする的に運び進める方針である

小國側の策動 案ずるに足らず
問題はベネッシュ氏だけ

【ゼネヴァ十日發電】滿洲問題に對する聯盟の態度は比較的強硬になつて來たが、チエッコスロヴアキア、スイス等の代表を始め他の小國が騷ぎ出すものと目されて居り、群衆心理を以つてであるが、小國側の策動に依る注意もと見なければならぬ、隨つて十二日の我が首腦部打合會に於ては此の點に關し特に愼重に對策が講ぜられる筈である、かつては小國に羽鳥の觀があつたスイスのモッタ大統領が最近非常に穩健になつて居り、反日の急先鋒はスペイン代表マダリアガ氏次いでベネッシュ氏であるが、マダリアガ氏は過激な言論が本國の忌諱に觸れ地位を危ぶまれてゐるので、最も警戒を要するのはベネッシュ氏のみであり大して悲觀することはあるまいと見られてゐる

山海關事件を 陸相が報告
軍事參議官初會議で

【東京電話】陸軍では十一日午後二時から大臣官邸で軍事參議官會議を開き荒木陸相より山海關事件の經緯を詳細に報告し、同事件は支那側の反應、抗日的態度より惹起されたものであるが、さらば熱河、山海關方面には盛んに軍隊、兵器、彈藥等の輸送を行ひすでに熱河には三旅を派遣してゐる、これらの事實から同方面の事態は重大化して來てゐるので、情勢の推移について嚴重監視してゐる旨を述べ午後四時散會

後任露大使へ アグレマン
外相附與を回答

【東京電話】內田外相は午前十一時トロヤノフスキー・ソヴエート大使の來訪を求め、後任大使としてのアグレマンを要求されてゐた現駐獨公使ユレニエフ氏に對するアグレマン附與を回答した、なほ氏は二月十九日頃露國新大使は三月初め赴任の豫定である

本府協和會の催し

本府協和會では十一日午後四時半から第一會議室で藤田宣龍氏の滿洲事變軍事講演を、十二日同時刻より法務局長笠井師の琵琶「嵐峽」外一曲の演奏を催した

異常な注目
全南の硫酸礬土に
內鮮兩地で試驗中
明礬鑛業時代現出か

礬土化學工業界の新見として登場した朝鮮全南の硫酸礬土は、今や內鮮兩地に於てその強力なる電力の試驗臺上にのせられ、果して之れが充分の成績の下に化學工業化し得るか否かは異常な注目の的となつてゐる、その一つは木浦附近の玉埋山に大量の埋藏量を有する硫酸化學工業の鑛石をもつて、新潟の昭和肥料會社で使用する一大試驗工場を目下建設中で、住友はこの礬土事業完成のためには損得を度外して掛る意氣込みであり、四、五十萬圓の損失は豫算の前だと意氣込む、住友がアルミナ製錬に乘出したのは九州帝大の高橋博士の發明によるもので、硫酸含有量の豊富な玉埋山の鑛石をもつてアルミナを採る一方、硫酸及加里肥料を目的としてゐる、一方同じく全南木浦神社の鑛山だが、これは野口社長が乘出し、目下興南の工場で試驗中であり內鮮呼應してアルミニームの劃期的製錬に熱中してゐる

從來の平壤地方で行はれた明礬石鑛業は硫酸の含有量多く、アルミナの精製困難で硫酸礬土及び明礬を採り、藥用、染料等の原料に供されてゐたに過ぎぬが、全南の明礬鑛は硫酸の含有何れも數等、埋藏量も非常なもので、前記二ケ所の外に名古屋明礬會社の貨山面鑛山があり、全南の將來は之等明礬鑛によつて華やかな時代を招來せんとしてゐる

北部熱河に 反湯派蹶起
形勢俄然重大化す

【新京十一日發電】北部熱河各旅長及偽軍首腦者は、湯玉麟の態度曖昧で未だ一回も何等の交涉なき爲不平滿々のところ、今回地租の大增徵が行はれたのを機として民衆側に反湯玉麟熱が高まり、之が表面化したのに乘じ、學良は玉麟打倒を期して陸徒し、林西の第十、第十二、第十五その他各旅長等も目下天山に集まり湯玉麟打倒軍を組織中で、北熱河の形勢は俄然重大化しその發展は重視されてゐる

北支の變化に 蔣北上と決定

【南京十一日發電】電報によると蔣介石は北支那の情勢に一大變化を來さんとする危險狀態に鑑み、近く漢口、鄭州を經由自身北上に乘込むことに決定したと

日英代表會見が 大勢を支配

【ゼネヴァ十日發電】杉村事務次長は新年に入りすでに二回ドラモンド總長と會談を重ね、十九國委員會の兩者間に何等の決定的一致を見たが、わが代表部では松岡代表以下各代表が十二日歸壽の上首腦部會議を開き、ドラモンド總長に最後判斷を行ふ段取りで、おそらく十三、四日頃となる見込みである、この間注目すべきは日英間の折衝で、ロンドン與論に依ふが十分進捗しなければゼネヴァのわが代表部は本國政府から訓令を求め、松岡代表とサイモン外相間に來る十五、六日ごろ會談を行ふことゝなる見込でこの會見が今後の大勢を支配するもので、これで日英がつけば十九國委員會を乘り切ることは頗る容易である

城・阪兩遞信局で お歷々喜びを交換
十四日朝十時半から
ー內鮮連絡電話開通式

內鮮連絡電話は十五日から一般に使用されることは既報の通りであるが、これに先立ち十四日には總督府遞信局と大阪遞信局との間に通話開通式が擧行される、十四日午前十時半遞信局幹部列席の下に總督府遞信局長より山本大阪遞信局長に開通式を擧行して後十時四十五分からは次いで井上京城府尹、關大阪市長間に更に賀田朝鮮商工會議所、稻畑大阪商工會議所兩會頭間にそれぞれ嘉賓の喜びの言葉を交すこととなつてゐる

素晴しい金鑛出願
鑛務課は增員しても手不足

ゴールドラッシュを見せて斷然有名となつた朝鮮の金鑛界は、昨年中の總出願數一千二百九件のうち二千七百五十件を占め、八十四パーセントの驚異的增加振りを示して鑛業界に君臨した、二千件の大關を突破すると十一百件、鑛務課員が全能力をあげての處理件數七百五十件で、持ち越しが二千五百件之に一昨年の持ち越し約三千八百件を加へて六千三百件を越すこと

拓相首相訪問
民政の態度報告

【東京電話】永井拓相は十一日午前九時三十分永田町の首相官邸に齋藤首相を訪問して、民政黨の態度に就き報告し懇談を交へたが、同十一時二十分辭去した

山口幹事長 農相を訪問

【東京電話】山口政友會幹事長は十一日午後四時官邸に後藤農相を訪問し、農村經濟更生組合法案を休會明け議會に提出する樣要望した

東紡仁川工場 準備着々進捗
十月操業開始

待望されて進出して來た東洋紡績仁川工場はこの程既に基礎工事完了したのでいよいよ二月より建築その他上屋工事に着手することとなり、十月より操業開始の模樣であるから、その製品は今年末頃より鮮內市場にも出廻る模樣である

暴風警報
(十一日午後八時仁川觀測所發)

風強かるべし、高氣壓に伴ふ季節風強く北西の風強し、氣溫急降すべし、全羅南北道沿岸を警戒す

人

◇中西右一氏(城大事務官)東上中の氏は十四日歸任の豫定

◇蘇完奎氏(鐵道會議員)府內觀水洞で開業挨拶に十一日來社

◇石嶺廷氏(京城モータース社長)十一日來社

◇永野義男氏(朝鮮事務部長)十一日朝入城、天眞樓へ

腦病と人の運
諸君は如斯して幸福なる運命を開拓せよ

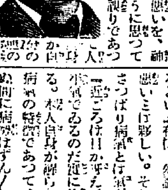

▼頭痛のする人

人は自分の運の好い惡いを、神か何かの力であるやうに思つてゐるが、之れは大きな誤りであつて、神も其人の中に住んでゐるのであつて決して他にあるものではない、即ち、もし茲に頭の惡い人があつて頭痛や重々の時はイヤに頭が重く、日常何となく頭がヅキヅキするなどといふ腦病頭のために、ロクに仕事が出來ないとすると、社會はこの人を落過する、それに反して頭の好い人即ち健康な頭腦を有する人は仕事もどんどん捗るので社會で重用する。そこで「あゝ俺はなぜ頭が惡く行くんだらう」と歎聲を發する事になるが、これは決して運が惡くなるのではない、自分で運を惡くするのである。此腦病その悲い頭を治す事は即ち自分で自分の運をよくする方法なのだ、即ち腦病良劑レーベンの推奬者出版博士森脇學士の治療法はその方法に外ならない。目下一時押への有害な鎭痛劑が流行する、之れは連服すると害あつて益なく副作用がある藥の知識に乏しい方が斯樣な藥で神經衰弱が治ると思ふのは大なる間違ひであつて神經衰弱不眠症等は其專門藥を選ぶことが肝要である。

▼飽きつぽい人

汗が全身にビッショリと流れてゐるといふ有樣、勿論頭の氣分がさつぱり惡いことは夥しい。それでも本人はさつぱり病氣とは氣がつかずに、『近ごろは日が經つて暑い位だ』と平氣でゐるのだ實に危險な話である。本人自身が解らないのがこの病氣の特徵であつて、本人の知らぬ間に病氣はずんずんと進んでしまひ、結果身不隨となつたり卒中で倒れたりする樣になるのであるから本病者は何を於ても森脇學士のレーベンを常用して、一刻も治療をする必要がある。それはハガキで申込みさへすれば無代で贈るのである。

夜眠れないために翌日頭る不快なのはいふまでもない事だが、それがために仕事が捗らないといふ事はその人の爲に何れ位不幸であるか解らない。仕事に熱心になれない」といふのはこの病氣の一種なくあきが來て、仕事をしてゐても徒歩であつて、頭の中眠氣を發えむやみと欠伸が出て、何かの拍子に立上ると、ぐらぐらと眩暈を感ずるなどゝいふ人は皆々病にかかつてゐるのである。かゝる人が社會において何れだけの損をするかが出來よう。いふまでもなく落伍者たる運命に立到るのである。即ち斯かる人は一日も早く前記の治

▼記憶の惡い人

神經衰弱療法と精神療法の二者を除く病的に專門にしてゐるが、それは何故であるかといふにつまり今いふ世の「頭の惡い人」を救ふ爲に外ならないのだ、一體今の世は腦神經衰弱時代といつてもよい位であつて、男なら腦神經衰弱、女ならヒステリーの人が非常に多い。これは世の文明が進んで生存競爭が烈しくなるに從ひ殖える病氣であつて、頭痛のする人など悉く此病人である『僕は近頃何うも物忘れをして困る』などといふ人も此病氣に取りつかれてゐるのだ、ツマラない事をひよいひよい忘れてゐる中はまだ良いが、知らぬ中に病氣が進んで、やがては親しい友達の名を忘れたりする位になる。此際は學生など最も注意すべき事であつて、學業成績の消長たるにも何よりも健康が大事である。

▼優柔不斷の人

一體此の病氣の人は俗にいふ『ぐず』であつて些と手紙を書くのも面倒で、常にどうも切らぬ生活をしてゐるものであるが其中に、自信力の缺乏厭世の情などがわけもなくつのつて來て終ひには取返しのつかぬ運命に入るのであるから速かに治療の法を講ずるが好い。何の手數はない只ハガキ一枚を認めて東京市麴町區西三丁目三番地弘濟院、中原茂太郎へ申し込めば森脇學士の『腦神經衰弱療法』の二冊子は直に無代贈呈さるゝのである。秘密は殊勝な文章で何人にも理解出來るやうに簡單實際な療法が書いてあるのである。人は自分自身の腦者である。自分の心掛一つで幸不幸は分れる。遠慮なく今スグ申し込むがよい。藥價は五十錢(試用分)一圓、二圓、三圓、五圓(徳用)等で全國藥店に販賣してゐる。

▼夜眠れぬ人

腦神經衰弱の症狀の中で最も苦しいのは夜眠れない事である。いざ床についたとなつてもさまざまな妄想があとから、あとからと湧いて來て却々眠れない。眠らうと努力すればする程益々眠りかねてつまらない取越苦勞をしてみたり、荒唐な空想に耽けたりして、やがて一時の時計がなり、二時の鐘を聞き遂には頭が何かで限へられるやうに重くるしくなつて來る淺い淺う夜があける……またそれに眠れば不快な夢に襲はれて、

社説

農村出荷組合増設と統制

今や全鮮農山漁村は、自力更生を標語として、生活の改善に邁進しつゝあると信ずるが、内には[illegible]や陋習など、精神的にも個人的にも生活改善の障碍となるもの決して尠くないので、これには指導者たる官憲も自覺的の他の機關も、民衆各自さへも困却したり當惑したり、陳情運動の感激さものがあること〻思はれる。加之自力更生の本道たる質素なる勤勞生活へのスタートが、矢聲をかけ、氣合をくれ、大に華々しく切られたので、稍もした感の人心緊張の時に來る弛緩惰意の顯るゝもあるらゐである。勿論自力更生といへば勤勞生活の、その勤勞努力を永續することの別名であるとは、民衆も了解してゐるのだが、それは不慣のことで、官憲指導の下に、一の運動が起さるゝとあつては、際立つた妙案奇策が授けらるゝとか、或は特殊有効の施設を講せらるゝであらうとか、强ち他力に頼るわけでなくとも、自力を活かす便宜くらゐはこれを待望するのが朝鮮に於ては、事情的に當然とも見られ、この便宜を與ふることによりて上述の如く緊張の反動といふべき人心の弛緩惰意を防ぐことは、最も緊切なる施措であらねばならぬ。

◇

この意味に於てわれ等は、農産物出荷組合の増設を慫慂する。現在までの出荷組合が、全鮮に十八ヶ所だけ組成されてゐる、その成績に鑑み、今回新たに百五十ヶ所に同組合を設置せしむることに決定した、而して朝鮮農會統制の下に、若干の助成金をも交附し、主穀以外の産物も、同組合に於て販賣斡旋の勞を執るといふことである。これは自力更生に對する一大福音である、實は農村施設ともいへるし、また本格的準備の一端でもある、何となれば、自力更生は、人心の把握、勤勞精神の外にその途はないのであるが、勤勞は要するに勞力の消化を意味する、されば農山漁村に於ける自力更生運動は、端的にいへば、剩餘する勞力の提供と、その適當な消化を目標とするものである。勞力の消化は、いふまでもなく或る形を取つて現はれる、即ち生産の増殖である。そこで増殖さるべき物産は、然るべき販路を拓かれねばならぬ、然るにこの販路を拓き得ざるがために、從來農山漁村に有り餘る勞力が十分に利用されなかつた、内地に於ても同様の憾みがあるが、朝鮮は殊に甚だしかつたのである。

◇

二十餘年前、朝鮮の地方を旅行したる一英人が、夜間燈火を有たぬ朝鮮農民の生活が安易なるべき道理がない、彼等が夜間の一、二時間を副業に費すとが出來れば、彼等の生活は大いに改善さるゝであらうと、その旅行記に書いてゐるが、その後、石油洋燈の普及、電燈さへも點じてゐる所もあり、夜間の一、二時間を利用し得ない地方はない。だけれども燈火を[illegible]利用する理由を有たぬ地方は、決して少くないであらう、たとへば莚叺を作り繩を綯ひ、筵を織りなどしても、布を織り、絲を紡ぐとしても、自家の用を充たすだけで金に代へる方途がないとすれば、燈火利用の必要もないくらゐであらう、彼等は勞力利用の機會を與まるゝ更に少く、ために深刻なる生活難に喘ぎつゝ、心無き[illegible]家には、その價値を認識されつゝあるとも考へられぬことはない、かやうな團體の下にありて、出荷組合が増設されることは、あらゆる意味に於て勞力の消化を盛んならしめつゝあるもので、自力更生の[illegible]となす所以である。われ等は出荷組合増設の急速に實現することを希望する。

半島經濟界展望臺（下）

誇るに足る電力統制
内地より一足先に
京城電氣專務　武者錬三

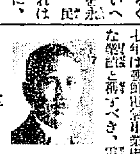

祝福すべき電力統制　顧みるに昭和七年は朝鮮電氣事業史上劃期的な飛躍と稱すべき、電力統制計畫の決定と朝鮮送電事業令の實施を見たる年であつて、將來に特筆するものにとつては誠に意も新なる記憶として深く腦裡に銘ずるものである。しかして今やその準備時代として既往の昭和七年を送り、ここにその實現時代としての新しき昭和八年を迎へたのである。云ふまでもなく電力統制計畫の實現は官民一致の努力を要するものであつて數年來[illegible]つゝある統制問題は今日漸く[illegible]決定せられて居らない時に當り、朝鮮で一歩先んじて今や實施の機運に到達して居るのは誠に喜ばしき限りである

安くなつた電氣料金　電力統制の主眼點は發電資源の合理的開發利用と云ふ點にあるのであつて、此の點は内地も朝鮮も同様であるが唯内地に於ては大部分は既に開發せられた發電所や送電網の合理化を目標とし、朝鮮では未開發のものをどうして開發するかと云ふ事を目標とする點で、電力統制の意味を些か異にしてゐるのは御承知の通りである、即ち内地では多年に亘る無統制な發電資源の開發と電力需給の自由競爭が行はれた結果、一方電氣事業者は過度の設備と無駄な設備を擁して苦しんで居るのであつて電力統制問題も實はその爲に起つた複雜な次第であるが、朝鮮における電氣事業が此等の事情をそれぞれ定められてゐるため無駄な競爭をなさず、又當局の適正なる監督の下に過去十年間にわたり其の料金値下を斷行、殊に[illegible]しかも相當の發展を遂げ來つたのであるとは到底同日の談でないのである。その結果京城、仁川の如き殆ど電氣料金は内地六大都市の料金平均よりも安く又その他の市の電燈料金や電力料金の如きは寧ろ概ね安價となつた様な次第である

内地に比し業績良好　又、朝鮮の電氣事業の成績を内地のそれと比較するにその利益率は内地八歩、朝鮮一割一歩、平均配當率は内地[illegible]、朝鮮七歩九厘で内地の[illegible]も多く、配當金の歩合も内地八歩八厘、朝鮮一割五歩で殆んど二倍近くであり、又内地事業者が拂込資本金に對し七割九歩に相當する負債を背負つてゐるに反し朝鮮のそれは三割一歩に過ぎない。斯の如く何れの點よりするも朝鮮の電氣事業はこの不況時に拘らず相當健實な歩みを續けつゝあるのは無駄な資本の投下や競爭なく而も取締方針宜しきを得てゐるためであり、今後と雖も電力統制計畫の大綱に準ずき最も經濟的且つ合理的な事業の經營を計る事が出來るのであるが、一方全鮮事業者の資本金は内地電氣事業の四十分の一に過ぎずその電氣普及程度も内地に比し格段の相違がある事を思へば、在鮮の事業者は今後尚一層電氣の普及誘導と事業の改良進歩に心を傾けサービスの改善に盡心努力して統制計畫の實現と新送電事業令の運用に背かざる様大なる覺悟を必要とするのである

產業合理化の魁け
運送合同の効果著し
朝鮮運送會社々長　竹島鍍太郎

[illegible]運送費が物價に與ふるところ大なるは[illegible]大部分が運賃であると云へ[illegible]ないのであります。[illegible]鐵道に依り輸送される貨物の總噸數は年額凡そ七百萬噸、之が鐵道運賃約[illegible]二億五千萬圓で鐵道の兩端に於ける小運送費は實に

四億圓　と推定せられて居ります。一面[illegible]に對し運送業者の營行する[illegible]取扱高は[illegible]萬圓に上るのでありますから、運送小運送の問題が經濟界の重要なる事項として世間の關心を集むるに至つたことも大いに故ありと言はなければなりません。我朝鮮の運送業界は内地のそれに倣ひ、鐵道當局の指導と一般荷主公衆の理解の下に、運送合理化運動に魁けして

大合同　を企圖し、種々曲折を經て遂に昭和六年夏之を斷行し小運送の根本的革新に踏み出すに到りました、爾來今日に至るその大半は鐵道內部の管理統制に歸向せしめられ、未だ[illegible]小運送[illegible]施設に[illegible]寄與するの[illegible]なかつたのでありますが、合同會社の組織も漸く安定を來たし、小運送業者の[illegible]も著しく改善の實効を[illegible]につきつゝあるかに感ぜられます殊に金融的に完成された運送取引の組織を以て大運送機能たる[illegible]の擴及[illegible]と

提携し　は、其運送の上に[illegible]

無盡のみが持つ
庶民金融たる誇り
◇池田朝鮮無盡協會長◇

惟ふに無盡業は各金融界に比し其業績は景氣伸縮の度を[illegible]、昭和[illegible]年の金融恐慌、[illegible]の金輸出再禁止の緊縮、[illegible]運なる時勢に遭遇し亦近くは更に金の再禁止[illegible]、少なからず財界の萎縮を見たが、無盡の經營は克く此の難關を突破し、さしたる影響を受けず現在全國無盡の契約高は十四億數千萬圓に達し、朝鮮に於ても其四社の契約高は八千萬圓に達する盛況を示し、只管進展の一路を辿りつゝあり、内鮮を問はす無盡は過去の趨勢の數字より將來を推測するも他の金融機關に對比し

庶民金融　の大宗として最も先輝ある彼店を約束されて居るの感を深からしむるものがある、既に無盡の必要は階級の如何を問はず一般民衆の大多數に合致し、實際上に於て無盡機關の利用を痛感することの出來なくなつたことは業界の出資最も力強く亦如何にも[illegible]測せしむるに足るものである。最近時局經濟雙面に伴ひ通貨膨脹に依り、一般財界に一脈の光明を齎らすに至つた、爲めに、經濟下落は輸入防遏輸出の旺盛を呈する處となり、事業界も幾何か活氣を呈し、[illegible]不景氣も緩和されたかの如く觀測せられるが

起死回生　の[illegible]經濟を豪りつゝあるものは一部の[illegible]者の農民の大多數の生活苦[illegible]されるまでには何相當の時機をまつべきものと思ふ。從つて最近の通貨膨脹は景氣回復の刺戟とならず、一部資本に好景氣來を想像させしたものゝやうであるが、實際に[illegible]一般の[illegible]より推測に[illegible]して現在の[illegible]も[illegible]

運賃を　比較するに凡そ不均一[illegible]八歩の施設により金融に頁りセーブされた運賃前と合同後との[illegible]低廉を來たしてをり、之等の施設[illegible]

重要性　に付[illegible]を喚起し遂に[illegible]

人氣作用　は景氣が沈滯すると云ふよりも心機を一轉し更正の途に元氣付けることが出來であらう現在の當政者もインフ政策を[illegible]し當面の[illegible]に依つても日[illegible]て通貨膨脹に[illegible]、少くとも、産業[illegible]

漸次完備　しつゝある[illegible]

商工業者のよき相談相手
◇京城商議の使命◇
同常議員　河合治三郎

由來京城は消費都市にして多少の生産工業起ると雖も未だ以て商業都市化するを得ず、漸く半島行政の都市としての經營を保つに過ぎざるない、即ち京城全市に經營する經營商店の殆ど[illegible]一ヶ年間の統計によれば七十一萬數[illegible]、[illegible]總額二十二萬九千[illegible]、一千[illegible]である、之をもつて見るも京城商人の商勢の振はざるを知るべきで、[illegible]つて他より商品を仰ぎつゝある[illegible]、しかして市内小賣商店は百貨店と[illegible]競爭に苦心[illegible]。[illegible]に見受けられる、これが對策として[illegible]は金融に、仕入れに、販賣に、店舗の改善に、サービスにての研究調査を要する點が多々あるので是れ等の諸點に就て[illegible]を最も急務とするかに考へられる之等一般商工業者の相談相手となり、指導者となる者は行政監督上の官廳に於て總督府殖産局あるも民間の自治機關として立つは唯一我が商工會議所である。然らば今後我會議所として如何なる施設計畫を建て府民の期待に添ふべきか、我が京城は内地と滿洲國との中間に位する朝鮮の首都にして殊に産業交通の要路に當り、半島政治經濟の中心地として各般の關係を持つて居る。地理的には目捷の間に仁川港を控へ漢江の水運あり、鐵道は四方に延びて交通運輸の利便に富み工業用石炭及電力等も安價に得らるゝの位置にある。故に是等は其努力如何に依りて我が京城をして商工業都市たらしむるも敢て困難ではない、茲に於て新春一層業者の奮勵努力と之れが官民指導と相俟つて京城商工業の進展を圖らねばならぬ。先づ工業[illegible]に於て新進製品の商取引上の合理化と[illegible]に共同施設が研究されつゝあるが、[illegible]貨物の[illegible]及[illegible]鐵道運賃及小運送費を低廉にし[illegible]を[illegible]滿洲國を[illegible]取引上の[illegible]研究[illegible]努力するの[illegible]光[illegible]經濟[illegible]興商[illegible]從つて要する[illegible]低[illegible]期[illegible]ある[illegible]を見るに至ること[illegible]

株と米

朝取短期引

[illegible]

大株短期引

[illegible]

大阪短期引跡

[illegible]

東京短期引

[illegible]

大株長期引

[illegible]

各地期米後場止

▲下關一五、三九▲名古屋一五、[illegible]▲金澤一三、八七▲熊本一[illegible]
▲大阪最近定期[illegible]

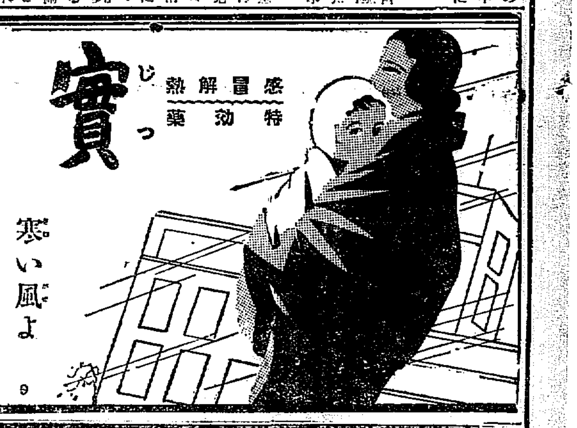

本店　京城府南大門通二丁目十四番地
株式會社　漢城銀行　取締役會長　白完爀　頭取　堤永市
電話光化門七六〇番 振替口座京城一一
支店 出張所　[illegible]

內科一般 特ニ 呼吸器、心臟、胃腸、血壓、讀病
佐藤內科
院長 醫學博士 佐藤小五郎
京城永樂町二丁目[illegible]電話本局二八四八番

ノーシン GO！ 頭痛 STOP

內外特許の濃厚肝油を原料として、美味佳香の菓子形となし、小兒は勿論何人の嗜好にも適し、消化吸收亦最容易にして、胃腸を害ふの憂び無く、併も諸滋壯料の配合に依り、其滋養強壯力極めて優秀、且廣汎なる理想の肝油製滋養強壯料
藥學博士 河合龜太郎氏創製
日英米佛專賣特許
醫學諸大家實驗推奬

ヴイタミンA、D等主要成分の含有極めて濃厚なる內外特許濃厚肝油を原料とす（例へば內外普通肝油のヴイタミン含量は不定なる爲め、本製濃厚肝油は實に其或る種の五十倍の濃度を含有す）
更に燐、カルシウム、鐵、キナ及びヴイタミン其他の强壯料を豐富に含有せり（凡そ、滋養強壯料として其內容の充實せる事、遙かに一般品に越ゆ）
併も諸糖質劑に含蓄素物に依りて完全に乳化を行ひたるを以て、消化吸收最も容易にして、胃腸を害ふの憂ひ無し（肝油の缺點たる嘔吐、消化不良、下痢等胃腸の障害を起し易きを全く除いて、永く連續服用に堪へしむ）
小球形の菓子形を呈し、美味佳香なるを以て小兒も喜んで食用す
（服用の分量一定せるを以て極めて簡便）
用に便に、特に肝油の代用として、美味佳香なるが故に何人にも適す
滋養性に富む特殊の皮膜を施したるを以て、變質腐敗の虞れ無し（即ち四季を通ずる理想の滋養料）
一日僅かに五粒を採るとして、極大瓶なれば、一日僅かに七錢五厘に過ぎず（第一瓶のヴイタミン含量純良肝油凡そ三瓩に相當せる以て、五粒は即ち普通肝油凡そ十五瓩に當り併も其滋養力の大なる同日の談に非ず）
要するに、◎肝油ドロップスは普通肝油のあらゆる缺點が除き得たるのみか更に諸多の特色を加へ、遙かに小粒を以て遙かに大なる滋養强壯力を現す。

化學工業博覽會金牌・東京博覽會優良國產賞・明治博覽會有功賞・發明協會優等賞・帝國發明協會受領
（實物大見本品）　L.15
（定價）五十粒入 一瓶 一圓二十錢 / 百廿粒入 一瓶 二圓二十五錢 / 三百粒入 一瓶 四圓五十錢
進呈 醫學諸大家の實驗並に關する文獻御申越次第見本品
用法、用量、其他の詳細は添附說明書に記載
賣捌 藥店・和洋酒食料品店・雜貨店。最寄に品切れの節は本舖より直送す
◎ミツワ石鹼本舖 丸見屋商店 藥品部
一般營養不良、虛弱、貧血、產前產後、精力減退、老衰、神經衰弱、其他特に榮養不良に基く夜盲等の眼病、及び佝僂病の如き骨病、百日咳、腺病質、殊に肋膜炎、肺尖加答兒、其他結核性素質を有する病弱者に對して、種々の直接醫療方法の傍ら、榮養補給を目的とするに最も適當なる滋養强壯料なり

BAYER
感冒 頭痛・神經痛 ロイマチス性疼痛
に對する著名なる解熱鎭痛劑
バイエル アスピリン
毫も遊離のサリチル酸又は醋酸を含まず、且つ胃に於ては分解せられず、腸に至つて初めて分解せらるゝを以て、胃障害、胃部壓迫感、噯氣、嘔氣等の副作用を惹起せず
錠・末 [illegible]
武田長兵衛商店 小西新兵衛商店
32-1294(0)

朝鮮汽船出帆廣告
仁川出帆
釜山出帆
[illegible]
木浦出帆
[illegible]

阪神商船[illegible]出帆
威海衛、芝罘、大連行
利通號
一月十[illegible]日午後一時入港 一月十二日午前 時出港
威海衛、芝罘、大連、天津行
第十五共同丸
一月十四日午後 時入港 一月十六日午前 時出港
鎭南浦、大連、天津行
長山丸
一月十一日午前 時入港 一月十二日午後 時出港
朝鮮郵船代理店[illegible]
代理店 仁川府本町四 野口商會 電話二四番・一三七番

朝鮮郵船出帆
（命令低廉船中食事附）
東京行 下關・大阪・神戸・名古屋・横濱・清水寄港
[illegible]
北名古屋行 下關・門司・大阪・神戸寄港
[illegible]
大阪行 [illegible]
上海青島行
[illegible]
青島行 大連寄港
[illegible]
營口行 大連寄港
[illegible]
大連行
[illegible]
敦賀行 [illegible]
浦塩行 [illegible]
注文津行 [illegible]
日本郵船出帆
[illegible]
京城南大門通五ノ一 朝鮮郵船株式會社 代表電話本局四一九九番
釜山支店 電話長一八四番
元山支店 電話長一三四番
仁川出張所 電話長三五一番
京城代理店 電話本局四七〇〇番
仁川代理店 國際通運支店 群山代理店 群山海運會社

嶋谷汽船出帆
朝鮮總督府命令航路 朝鮮北海道大連線
鎭南浦出帆 裏日本北海道行 [illegible]
群山出帆 裏日本北海道樺太行 [illegible]
木浦出帆 裏日本北海道行 [illegible]
釜山出帆 裏日本北海道行 [illegible]
浦項出帆 裏日本北海道行 [illegible]
元山出帆 [illegible]
新潟出帆 [illegible]
西湖津出帆 [illegible]
清津出帆 [illegible]
城津出帆 [illegible]
雄基出帆 [illegible]
仁川出帆 大連直行 [illegible]
朝鮮總督府命令航路 新潟北鮮北海道線
新潟北鮮北海道線 寄港地順序 小樽、函館、新潟、元山、西湖津、城津、清津、雄基、[illegible]
使用船 [illegible]
朝鮮北海道大連線 寄港地 [illegible]
嶋谷汽船株式會社 仁川出張所 電話五〇〇番
木浦代理店 國際通運支店 / 釜山代理店 大池回漕店 / 元山代理店 國際通運支店 / 清津代理店 國際通運支店

仁川出帆豫定
阪神 芝浦丸 一月十一日
[illegible]
鮮航同盟會 仁川支部 電話四八六七番

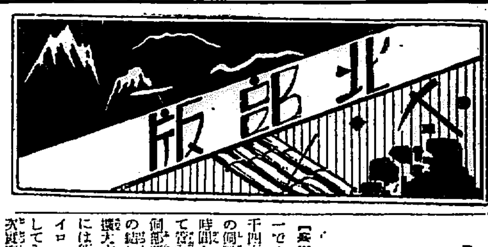

牛の生飼 江原道が全鮮一
生飼部落も好成績 道で更に奬勵計畫

【春川】江原道の生飼牛は全鮮第一で六年度統計では實に十九萬八千四百五十一頭に達してゐるが牛の飼料は山林の綠化作用と關聯の時間とに不便多くこの點を考慮して管內各郡に先づ一郡二ヶ所の生飼部落を設置して試驗をしたがその結果が良好なので道ではこれを擴大する方針である。かつ金化郡には既に歐米並りで試驗済みのサイロ（埋藏庫）による方法を試驗してみたがこれも好成績なので新に實施する方針である。サイロとは直徑五尺深さ六尺のコンクリートの壁を作つて生飼料の乳酸醱酵をはかるものである

會寧の間島避難民 食糧品給與

【會寧】現在會寧避難民は五百七名であるがこれに對して第一回衆の勝品を交附すべく九日第一回衆の購入を行ひ直にこれを給與することになつた

滯貨山を築く 米の港南浦の惱み
築港と港岸設備の完成 府民實現を熱望す

【鎭南浦】昨年末から穀物道き物の激增と荷役能率不足のため米の港としての機能を充分發揮する事が出來ずこれが對策について商工會議所では關係各團體業者と協議をかさね或は米穀支店新倉庫の利用によつて若干緩和されてゐたが、新年休日明け後の出廻りますます激増してくるので再び滯貨の山を築く狀態である、殊に棧橋前の埠頭は二百五十山、十七萬五千叺の玄米の野積がありこれ等荷役能率不足と倉庫不足のために昨年十二月中の滯船も續け二十六隻の多きに達し滯船延期間は九百四十五時間といふ莫大な數字を現してゐるから南浦府民はこの實狀に鑑み築港の完成と江岸の完備は刻下の急務であると絶叫してゐる

滿鐵社員を殺した元兇
鬼畜の如き匪賊 安東憲兵隊が逮捕

【安東縣】安奉線鳳凰城、高麗門間で滿鐵社員中條傳氏を射殺した匪賊を去る六日憲兵隊の手で逮捕した昨夏八月三日安東守備隊鳳凰城分遣隊司令武井軍曹外兵四名と共に鳳凰城、高麗門をモーターカーで巡察中鳳凰城より七粁の地點で計畫的に一齊射撃を浴びせられ守備兵二名並にモーターカー運轉手滿鐵社員中條傳氏外四名に重傷を負はせた匪首李殿甲の部下張文殿（こ）が去る六日自宅鳳凰城際中に潜伏中を鳳城憲兵分遣所憲兵が踏み込み直に逮捕取調べた處中條氏を射殺した元兇である事實が判明し匪賊物件を押收したが同家には人質目人五名あり、他に强奪した馬三頭もあつたため人質は全部放還し、なほ犯人は何等の改悛の情もなく恰かも鬼畜の如き人間で憲兵隊としてはこれに對し嚴乎たる處分をなす事となつた

江原道の籾共販 好成績を擧ぐ

【春川】江原道では產業部監督の下に實施した籾共同販賣は第一回を去る十二月十七日に第二回を十二月二十四日に實施した最初は地方の籾仲買人等が一斤四錢五厘程度で鬪約し共同販賣の不利を極力宣傳して農家一般に不安の念を抱かしめた結果第一回實施け延期の已むなきに至つた然して實施した結果が四錢七厘乃至四錢八厘で販賣され仲買人の口に乘ぜられた事が判り第一回の入札には良好な成績をみたが入札商人は平壌は勿論鐵原、仁川、京城等の主な穀商が入札した、なほ販賣された石數及び單價の相違は左の通りである

▲第一回 籾ノ尾三七、二四七斤隣邦（二三一號）二七、五二七斤鐵山一三二斤計三九、九〇六斤（百七十斤に約八錢五厘の利益）▲第二回 籾ノ尾三八、七九二斤隣邦（二三一號）五六一斤鐵山二〇〇斤雜一、〇五四斤計四〇六〇七斤（百七十斤に三十八錢の利益）因みに總金額は四千二百七十五圓二十一錢である

咸州の振興委員會

【咸興】咸州郡地方振興委員會は十日午後十時半から郡廳會議室に第一回委員會を開催、財務、勸業、財政、保安の四部四十條項に亘る實行要目を議定した

冬木立に花が咲く―鴨綠江上流地方の霧氷

春川郡に共濟組合 增設を圖り 小農を救濟

【春川】春川郡では郡村振興策の一段も可能な效果を擧ずには成るべく低利資金を融通して小農に生業資金を與へる事であるが春川郡當局もこれに着目して從來二百八十一ヶ所に設けてゐた共濟組合を八年度に又十四ヶ所を增設して小農の自力更生の途を講ずる事になつた。因みに八年度に設置する各面の割當數は左の通りである

東山面二、新南面三、南面二、南山面一、東內面四、史北面二

咸興の運動場
實現促進委員會で 雲興里に敷地變更

【咸興】咸興商議の公設運動場實現促進委員會は九日午後七時から殖銀樓上に第一回委員會を開催、種々協議の結果

▲候補地は既定の新興里を放棄し雲興里一〇〇〇選手に變更する▲土地買收費その他の經費約四萬圓とし大部分は寄附金による▲寄附募集特別委員に國原會長、國川、信田兩副會長、井上、劉柄齊兩顧問を推し某方面との交涉に任ず▲その他の分擔は追て決定す

の諸項を議定し府議補選對策に就しても種々協議する處あり候補者二名の推薦を實現すべく申し合せて散會した

牛頭水組 起債認可 組合費輕減

【春川】春川郡新北面と一般經濟界の不況の餘波が農村を襲つた事の關係で各水利組合區內の地主は組合費負擔の能力減退し當局でも考慮してゐたがこの程春川牛頭水利組合では率先組合費輕減のため三千圓の起債を申請して殖銀認可指令が下つた

同組合の組合費は一反步七圓五錢したものであるが八年度以後は五圓五十四錢に下げ地主の負擔を輕くする方針であるがこれによつて起る歲入減は四千八百七十六圓に達し一般歲出經費を緊縮しただけでは到底その缺陷を補充する事が出來ないので大藏省低利資金の融通をはかつた

ものである。因に返還の方法は二十ヶ年年二回拂で利子は年六分四厘である

咸南の普校增設 豫定通りに 實現の見込

【咸興】昭和四年度以降八年度に至る七十九校を增設しいはゆる一面一校を實現すべき咸南の公立普通學校增設計畫は既往三年間は豫定通り十校宛の增設を完了したが本年度はまだ洪原郡雲興、宋昌郡鑛林、新興郡下仲山の三校が設置されたに過ぎぬ、然し年度內にはどうやら豫定の十校を實現すべく曲りなりにも年次計畫通り進行する見込である

咸南の工產業 三千五百萬圓

【咸興】咸興工業の統計によれば道內の總生產高は三千四百七十五萬圓、その主要なるものは（單位千圓）

▲綿布一、〇〇〇▲魚肥一、二一六▲燒酎一、七八八▲セメント二、五〇〇▲麻布一、一一四▲絹布三三▲生糸二、八五六▲魚油七三〇

等であるがこれを昭和五年末の一千八百八十二萬九千圓に比すれば實に倍額近い激增である

出札係りが 旅客運賃を誤算
安州に珍しい事件 警察當局重大視す

【安州】安州驛の經驛係某の失人で九日東京驛發高麗門までの切符を價川驛安州驛で買つて二十九圓八十五錢を支拂つたが同夫人と同伴歸國すべく平壌驛から乘車した某氏は二十五圓二錢を支拂つてをり平壌安州間は一圓二十九錢で某夫人は二圓五十二錢を多く支拂つてゐるのに不審を抱き安州驛に問ひ合した所そんなはずはないと驛員は其計算がキロに誤りした關係であらふ事と辯解してゐたが結局運賃料金の二重取りといふことが判明したなほ局部では從員調査の結果その差額は返金すると辯明してゐるが今日まで斯樣な誤算があつた割合金額は果して如何に巨額されてゐたか警察當局では頗る不可解な事件として重大視してゐる

張不鈞の歸順交涉 仲々纒らず

【咸興】九日新義州情報＝昨報、八道溝匪賊團の頭目張不鈞一派が目下隊長の許に在つて歸順手續き中の張不鈞の部下で坦地に逃散中の百四十餘名中約半數は途中から逃走して自國に投じ殘る七十餘名が八日夕刻指定地に到着した。歸順問題は武裝解除及び給料問題に關し長白縣當局と著しき紛糾ありなほ交涉中であるが臨江縣五、六道溝地に潜在する匪賊その他の匪團は極力張不鈞一派の掴き込みを策すると共に張不鈞の匪團の歸順の暁には大擧これを襲撃すべしと揚言してゐる

茂山守備隊の陸軍始め

【茂山】八日陸軍始當日茂山第三守備隊では午前十時から守備隊前通りの西南方吉田や附近を起點に守備隊へ向つて閲兵式をいとも嚴かに執行した、この日茂山第三守備隊長結城少佐は馬上豐かに西面し將兵閲兵し終つて營內に入り將兵に一場の訓示を與へた（寫眞は閲兵式）

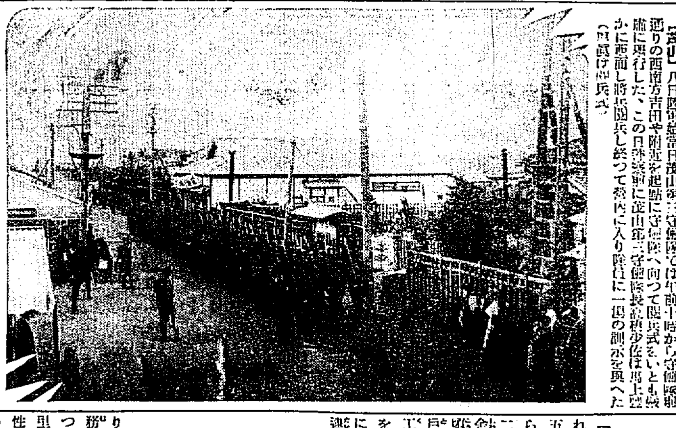

大工道具を盜む 咸興の大工

【咸興】和歌山縣日高郡劒有村生れ大工井原國一（こ）は昨年十一月五日窃盜罪の刑期を咸興刑務所から解放された許りの男であるが十二月八日早くも雲興里學務課長官舍新築場に侵入し大晦日の夜十時頃は渡邊通り咸興木工製作所の表戶錠前を捻ぢ切つて侵入何れも大工道具合計六十九點、價格百圓位を窃取し五日府內雲興里某古物商に賣却せんとする處を咸興署員に逮捕せられ取調べ中の處十日送局

三十男が 白晝まつ裸 とんだキ印に 安州署大騷ぎ

【安州】十日正午頃西淀間といふのに安州警察署へ一糸纏はぬ三十男が乘り込んで來たので折柄執務中の署員を仰天さした珍事があつたこれは平北寧遠郡梶山面雕共里推正祭（こ）といふ純然たる恐怖性キ印で驟然なら我身が安全だといふ發狂であつた、事の署か後から身柄引取りに出頭したがどうしても服らぬと頑張り遂に車に縛りつけて引取つた

二十年振りの 薄氣味惡い暖かさ
寒に入つた今日この頃も 黃海洋上に帆船往き交ふ 流氷の影も見えず

【鎭南浦】河は大同、流せば西海神は黃海、波越えてクニさクニさの船がつく鎭南浦も十二月の末から年年流氷に妨げられて帆船の往來が止り港は淋しさに包まれた鎭の如き何時とはなしに姿を消して今日この頃は殺風景なコンクリートの石壁のみが淋しき姿を寒風に曝らされながら待つてゐるのがノーマルな現象であるのに今年は稀有の暖かさで流氷の片影さへも見えず風をみた帆船が小波を蹴つて悠々とゆき來してゐるといふ全くの珍現象を呈してゐる

從つて平年ならば管轄方面から帆船によつて運搬される粟も全く休息狀態に陷るのが例年の例であるがこれで需要の加減で粟の出廻りが昨今は昨年末よりも多くなつて一層激しいといふ狀態で更に十日午後三時頃からは大粒の雨さへふり出して、例年なら鎭南浦も凍てつく間の道路が全く泥のやうな泥海に化してゐる有樣で一月に入つてから降雨を見たのは當地の古老の談によると七年振りだとうな異にこの薄氣味の悪い暖さに至つては大正三年以來のレコードで實に二十年振りであると

四方拜の擧式延期願ひ
平壌の基教系學校 また當局を怒らす

【平壌】府內の基督教系私立學校では去る一日の四方拜の擧式を當日が日曜日であるため二日に延期方を道當局へ申しでたが當局では四大節の擧式として動かすべからざるを說き擧式せしめたなほ當局では學校の內容を改善せしめる樣決意してゐる模樣である

咸南の失業者 全鮮的に高率

【咸興】最近全鮮的に調査の成つた失業者調査によれば咸南の失業者は鮮人は僅りに小失業パーセンテージが高い、即ち內地人は

▲俸給生活者は全鮮の三・一%に對し咸南一・七%▲日傭勞働者全鮮六・九%に對し咸南九・六%▲その他全鮮三・八%に對し咸南一・五%

で合計全鮮六・六%に對する咸南一・九%で比較的失業率は少いが朝鮮人について見れば

▲俸給生活者全鮮一二・八%咸南一六・三%▲日傭勞働者全鮮一四・五%咸南一九・二%▲その他全鮮九・七%咸南一五・四%▲合計全鮮一二・二%咸南一七・二%

の高比率を示してゐる。失業推定人員は朝鮮人一萬三千五百二十一人、內地人百八十七人で矢張り諸事業の一般不振に伴ふものと見られてゐる

寧邊蠶業の恩人 豐田技師榮轉

【寧邊】郡蠶業技師として多年本郡蠶業のため盡粹した豐田久兵衞氏は今般官界を退き朝鮮火災保險會社へ榮轉赴任した氏は頭腦明晰、性剛温厚な才士で氏が大正十一年初めて赴任した當時は本郡の蠶繭は全く振はず桑田僅か五十反步蠶繭種掃立約八千枚產繭僅かく三千五百石の微々

元山水電の料金値下げ
十日附で認可さる 減收約二萬五千圓

【遞信局發表】元山を主なる營業地として之に隣接する德源、安邊、文川、永興、高原の各郡部を營業地とする元山水力電氣株式會社の電燈料金は今回認可期限到來するので審査中であつたが十日附で認可された。この會社の電燈料金は三階級に分ち元山を第一級地とし德源等の元山近接地を第二級地とし永興高原その他郡部を第三級地としてゐるその主なる新舊料金を比較すれば値下率は定額燈六分強、從量燈七分強、從量料九分強、從量電動力一割四分強、電燈用從量料においては電熱用一割一分強である、なほ此外工事手數料等の附帶料金も相當値下されてゐることのための會社の一ヶ年の減收見込額は約二萬五千圓となり總收入に對し約八分五厘に相當する

電燈料金

▲第一級地（元山府）

種別	新料金	値下額
定額屋內燈（單位ワット）		
十三	四七	〇五
二十	八六	〇八
四十	一、〇〇	一〇
六十	一、三五	一〇
百	二、〇五	一五
從量燈（一『キロワット』時の料金）		
二百『キロワット』時迄	二〇	〇二
二百『キロ』超過分	一五	〇二
五百『キロ』超過分	一〇	〇二
最低料金毎夜間	六〇	
七燈分	七〇	
十燈分	一、〇〇	
十燈分		

▲第二級地（德源郡赤田面府內面及隣面）

種別	新料金	値下額
定額屋內燈		
十三	六八	〇二
二十	九三	〇六
四十	一、四〇	〇五
六十	一、八〇	〇九
百	三、〇〇	一〇
從量燈（一『キロワット』時の料金）		
二百『キロワット』時迄	二五	―
二百『キロ』超過分	二〇	―
最低料金		
七燈分	三三	二〇
十燈分	四五	九六

▲第三級地（永興、安邊その他郡部）

種別	新料金	値下額
定額屋內燈		
二十	一、二〇	〇八
四十	一、五五	一〇
六十	二、〇八	一五
百	三、二〇	一〇
從量燈一（『キロワット』の料金）		
二百『キロワット』時迄	二五	〇二
二百『キロ』超過分	二〇	〇二
最低料金		
八燈分	三六	一、〇四
十燈分	四九	二〇

電動力料金

從量動力の新料金一最低料金、超過量の區分なし二、五〇〇『キロワット』時迄六錢五厘二、五〇〇『キロ』時超過五、〇〇〇『キロ』時迄六錢五、〇〇〇『キロ』時超過分五錢五厘

（註）値下額は一『キロワット』時の料金に付新舊料金の最高最低を比較したるものなり

失戀男の自殺未遂 鐵原の旅館で

【鐵原】黃海道遂安生れ李白祚（三二）は京城の某會社に勤務の金萬福と數年前から戀の語らひ中となつたが事情があつて思ふに任せぬ悲觀して心中を決し去る四日午後鐵原に來り驛前の某旅館に投宿青酸ソーダを嚥下して自殺を圖つたが女中に發見され鐵原醫院で手當を加へた結果生命をとり止めた

光興金山 一日の生產 一千五百圓

【咸興】定平郡府內面咸太洞光興金山は新陽李命龍、李小福兩氏、咸興朴泰栄、北青方錫衡氏等の共同經營にかゝるものであるが毎日十日一貫四百匁內外の砂金を鮮銀に賣込みつゝあり好成績の日は一千五百圓の生產を示す盛況で既に事務所、貯水タンク、十五馬力揚礦機の設備あるも不充分のため百五十馬力揚礦機の增設工事中である

奇特な遞送人

【會寧】間島における遞送人の奇特行爲＝百草溝に在る會寧郵便局第二區時分室遞送人池任二夫君は最近會寧衛戍病院へ金五圓を送り傷病兵の慰問金に加へられたし同君は同人が去年八月二十四日百草溝より依蘭溝に向ふ途中で匪賊の襲撃を受けた際郵便遞送に從ひし護衞兵の戰鬪を容易ならしめた賊で運搬局長より表彰され金一封を授けられたがそれを獻金したものである

春川に記者團組織 十五日發會式

【春川】日刊新聞記者一同は社會の公器の使命を全ふするため新春を卜して記者團を組織し來る十五日正午から盛昌屋で發會式を擧行することゝなり各方面に招待狀を發した

博徒の人殺し 新義州から咸興に押送

【咸興】昨年四月廿二日午後十二時頃府內豐盛里內落花方で賭博開帳中口論の結果友人を殴打死に至らしめて逃走した府內本町二丁目京城紙物店方申永涉（三）は新義州老松町某方に潜伏中を手配により新義州署員が逮捕し九日咸興に押送された

消防出初式 端川と汝海津

【端川】消防組は恒例に依り去る五日午前十時から用初式を端川公園運動場で舉行、河崎署長の器具點檢、訓示について組頭の答辭あり午後一時より町廻りをなし四時から武德殿で新年祝賀宴を開いた、また汝海津消防組は七日午前十時より東興學校運動場で盛大に舉行、端川署より河崎署長以下一名消防組より一名神方有志多數出席し器械の點檢終り、河崎署長の訓示組頭の答辭あつて終了汝海津岸でガソリンポンプの野地試驗を行ひ午後一時半から組頭宅で祝宴を開いた

たそものであつたが十年後の今日では桑田一萬四千餘反步、掃立枚數一萬七千餘枚產繭一萬石、明細二萬石に達し、一躍『朝鮮一』の名蠶郡として、名を擧げ氏は『蠶の神』と綽名されるに至つたこれは全く氏の不眠不休の努力の結果で郡民は等しく氏の退郡を惜しんでゐる

全日本スキー豫選 咸興の選手

【咸興】來る十四、十五の兩日元山で擧行される『全日本スキー選手權朝鮮豫選』に對し咸興體育協會からは

▲太田主將引率▲國田（元中出身）▲見津（咸興商業出身）▲相原（元中出身）▲江藤（同）

の四名を出場せしめ一八キロ個人競技を目ざして力闘せしむることに決定した

咸興本券の新年花

【咸興】咸興本町券番の新年藝人花は昨年に比して昨年度の六百五十圓足らずに過ぎず年始客招待の自宅勤めけご時勢柄すこぶる神妙振りであつたが一方料理屋花は昨年の三倍インフレ景氣が正月早々からとても勢ひを示した

平原郡の大倉鑛山 ちかく採掘

【平壌】東京市麴町區下二番町三〇株田國太郎氏は昨年來數回に亘り平安南道平原郡東岩面國東里の大倉鑛所有金鑛區八十五萬六千坪についてその質を檢査中であつたが頗る有望なこと判明し今春より資本金五萬圓を投じ大々的に採鑛することゝなつた、これが採掘開始されゝば附近一帶は大いに賑ふことゝなるであらう

咸北警察部長の初巡視

【茂山】國境第一線の警官慰問を兼て初度巡視すべく咸北警察部長は茂山警察部外警同八日午後で端輸驛着同日茂山に下車、同地驛在所で少憩の後自動車で延社に向ひ同日は途中五峰、新站洞の駐在所巡視所等を巡視し延社に一泊、九日は豐山洞駐在所の最北端の警官警省振りを見て十日三長、十一日茂山に一泊したが十二日茂山發回り豫定であるなは八日茂山署では田邊署長代理並井警部補が一行を途中に迎へ新站、五峰の管內巡視に從つた

堂本氏に記念品

【春川】本府外事課に榮轉した前江原道內務部長堂本貞一氏に記念品を贈呈するため玄參興宣官下假城許從兆長外數氏の發起で金品を募集することゝなつたが應募希望者は振替日座京城一七九四一番加藤尹氏に拂込まれたしと

おめでた

【鐵原】實業家西谷伊四郎氏は今回中下岩太郎氏の媒酌で武安朝子孃と來る十三日京城で華燭の典を擧け同日鐵原、也嵩屋で披露宴を張る

あの街この街

◇【茂山】懇話會では來る十五、六日頃新年例會を開催すべく當番幹事が準備中

◇【鎭海】商工會新年會は十五日午後三時から鎭海神社拜殿で催す

◇【馬山】大邱酒造業者懇談會一行は去る六日來馬一泊各酒造場を視察の上七日歸邱

◇【全州】去る九日金子大佐は高等普通學校の講演のため來全、同校で講演の後鄕軍有志と二葉で歡迎懇談會を開く同大佐は十日南原へ

◇【馬山】馬山館が賭へ會は七日午後一時から料亭東雲樓で創立總會を兼ね新年宴會を開催

◇【仁川】十一日朝國防獻金として一四十五錢を同封した女手の手紙が憲兵分駐所へ

鎮分ワルク食慾進まずお悩りの方に身體に少しも害なく安全によく效く良藥あり、いろいろ迷ひなくこの手當の方法は最も古い經驗と信用を生命とする、本院へぜひ早い中に近い方は來診遠方は手紙で御相談下さい、委しい藥の說明書を無代で差上げます。
大和國生駒町室奇飯前 電話二〇〇番・三〇〇番 辻野莊園

ゲンブマルセール粉末石鹼
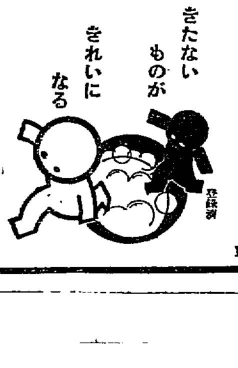

姉妹品ゲンブ化粧石鹼
きたないものをきれいにする―清潔美の創造
それがゲンブマルセール粉末石鹼の使命です。
絹、毛、人絹、麻、木綿は勿論どんな布地も傷めず、早くラクに最も經濟的にお洗濯が出來て、お手の皮膚を荒さず、保護します。
商標 登錄 各種 四入、八入、中函、小函 計り賣りアリ（中函以上に）
藥店、百貨店にあり
京都市七條千本南 第一工業製藥株式會社 分工場一上洲 出張所一東京・大阪・名古屋
D―60

頭痛に ノーシン

自轉車・家庭用 ランプ ユアサ電池
明くて長く保つ

電池はユアサ ラヂオ用＝通信用＝灯火用＝自動車用＝
東洋最大の電池工場 湯淺蓄電池製造株式會社
陸・海・遞・鐵道指定工場
朝鮮中央代理店 京城府黃金町一丁目 城東電池商會 電話本局四一八七番
湯淺京城出張員 三井物產會社京城支店內

醫學博士 武田正房
武田產婦人科
京城府明治町二 電話本局四五四五番

小鳥捕用（極上絹糸製）
特價 三間 三圓 五間 五圓 二間半 二圓 五間 四圓
兎網 無双網 各種
タカ笛一ケ三十錢
前金送料負擔 トリモチアリ（送料別）

カスミ網

漁具卸商 吉備商會
京城水樂町二ノ六九（本町署橫）
電話本局二三二一四番 振替京城四三八番
定價表進呈

清酒の精華
カンホタ・ン
釜山・馬山 原田吟釀

南部版

群山の貿易
四千五百萬圓突破
やつと好調を辿る

【群山】群山の貿易額は輸移出五百八十四萬餘圓輸移入二百十八萬圓合計七百三萬餘圓前年度（即ち六年度）に比し輸移出九十四萬餘圓、輸移入二十萬餘圓を增加し一月以降七年の累計は四千五百二十四萬餘圓で前年に對比して五百四十五萬餘圓の增加を示してゐる十二月中の輸移出貿易額の增加は米價の高騰と大豆の出廻增によるもので輸移入貿易額の增加は綿絲布を主として油類、綿織物、洋紙、石炭、鐵條及金、機械類、肥料等の入荷增に起因するもので輸移出入船舶の噸量その他によつて調査すれば群山港の出入船舶は沿岸で取扱つた噸數二十一萬六百七十八噸、港外二十七萬七千二百七十一噸合計四十八萬七千九百四十九噸にして六年度に比較すれば九萬二千百四十九噸の減少を示してゐる、なほ七年度の入港船舶の隻數は八百九十二隻、七十五萬七千七百八十八噸で前年度に比すれば隻數に於て四百十七隻を增加してをり逐年漸次發展しつゝある港勢を如實に物語つてゐる

戀愛か誘拐か
小町娘の謎の家出
奇怪な養父への救助信號で
大邱署搜査に活動

【大邱】誘拐魔に魅入られたか？それとも春を顧ひ春を謳ふ戀愛のための家出か――大邱市旭町二二三酒田慶之助養女西條榮子（二二）何れも假名は昨年十一月二十九日夜無斷家出したまゝ行方不明となつたので親戚の元町二丁目西川榮藏（假名）は十日、大邱署に搜査願を出したが彼女は春の小島のやうに朗らかで未だお下げの女學生時代からその美貌を謳はれてゐたがソイと飛び出してから約二週間を經過した昨日十四日大邱局の消印ある封書を養父宛送届したので養父は直に前記西川氏をして、大邱署に所在搜査方を依賴したものである、差出人の住所は明記されてゐないが養父に宛てた手紙の紙面には奇怪な文字が手記されてあり當局の眼は光り出した

家出後、親切なおばさんに連れられ神戸に赴きましたが、三人の女友達と遊興したものゝ、これから先何處へ連れられてゆくか心細いです、殊に見張りの男が私にのやうに喰つ付いて手紙さへも出せず、友達の情けでこの手紙を認め親切な人に頼んで投函しました、何うか早く助けて下さいといふ意味ありげな手紙である爲に脫まれた彼女の運命はやがて小說のやうに奇怪事が織り込まれてゐることだらう

對滿貿易の進展を評定
輸出協會に協力し
釜山貿易業者起つ

【釜山】釜山官民が熱望してゐた對滿貿易の促進は最近總督府當局の肝入りで對滿輸出協會の新設となり近いて販路の擴張と輸出貨物の統制並に運賃と輸送關係等從來の不利な立場から好有利に好轉する機運が濃厚となつたのに刺戟され最近數年來鐵價下落、鐵貨買值銷のそれに引續く滿洲事變等にて全く萎り拔いてきた當業者は對滿輸出協會の實現に多大の期待をかけ朝鮮物產が滿洲進出をはかる唯一の機關として活躍することを希望し近々釜山における海產物ゴム工業その他關係當業者が聯合協議會を開催して對滿輸出の發展策を講ずると共に輸出協會と完全なる聯絡を保つて貿易振興を企圖するため釜山商議として萬全の打合せをとぐる筈

また〳〵赤い分子
女教師など
光州で檢擧

【光州】光州署では昨年十一月以來數回に亘つて共產不穩分子の一齊檢擧を行ひ、道內各署でも極度に緊張してそれ〴〵檢擧に努めてゐたが去る九日邑市內に潛伏する妙齡の婦人及び青年主義者數名を召喚取調べを行ひ更に同夜は嚴重取調べを施して家宅搜査をなし赤い書籍及び手紙等を押收したが十日には某私立學校女教師外二名の婦人を召喚取調べを續けてゐる

慶南豫算
補助削減で
新事業全滅

【釜山】慶南道地方費の八年度豫算は各課で要求原案の編成を急いでゐるが國庫補助の削減によつて新規事業は殆んど行悩みとなり從つて編成替は止むを得ない模樣で十二月までに地方課で取纏めいよ〳〵査定に入る筈である、なほ國庫補助の削減及び洛東江改修工と大邱地方道路鋪装費補助金の完成にて七年度節約五百四十萬五千圓より幾分の減額は免れずとみられてゐる

自轉車泥棒

【大邱】自轉車泥の頻發に大邱署で手を燒いてゐるとき、九日慶北面北面高陽洞副料五郎の曲者池小園（三〇）が檢擧され自轉車窃取五件を自供した餘罪多き見込み、なほ同日氷川新町副料一郎方も自轉車専門泥で大邱、釜山、咸陽、大邱方面を荒し廻り自轉車窃取二十件餘を自状した

釜山魚菜卸市場
實現漸く具體化し
關係業者態度協議

【釜山】各方面から成行を注目されてゐた釜山府營中央魚菜卸市場の實現は過般十六萬圓の起債が認可となりいよ〳〵具體化する運びとなつたが卸市場の設置について密接な關係を有する水產業者及び鮮魚出荷業者その他關係方面ではこの際地元卸市場の實現にあたつて態度を決定させる必要に迫まられ十二日午後一時から商工會議所で關係當業者の懇談會を催すことになつた

牛は嘆く
インフレに
檢疫からみた
仁川移出牛

【仁川】仁川署の調査によると、インフレ景氣に物價は悉く騰貴し農村は非常に潤つて來たが一方朝鮮の名産として年々多數移出してゐる牛の如きは反對に價格が暴落しインフレ景氣の恩惠には未だ少しも浴しない、仁川移出牛檢疫所の統計について見ると左の通りである

七年度は移出數八一七九頭、總價格三〇〇、二八八圓、一頭平均三六圓、六年度は五四七〇頭二九八、三七九四圓、一頭平均五四圓

即ち七年度は六年に比し二千七百二十七頭移出を增加したが總價格に於ては大差なく六年度は一頭平均五十四圓に對し七年度は僅卅六圓にしか當らず一頭當り十八圓の安値を示してゐる以下原因を語る同廳の話

六年度は八月頃まで高く取引されたが其後は不景氣の深刻と共に漸次安くなり七年は物價一般需要は殖えたが價格は其割り高く取引されなかつた然し本年は景氣も直つて來たので需要も增加し價格も相當に高く取引されることになるものと思ふてゐる

豆を賣つて皇軍を慰問
奇特な高女生

【光州】高等女學校四年生伊藤幸子さんと三年生の村井朗子さんは冬季休暇を利用して市內各方面を回り義金募集の行脚をなし去る七日その純利益六圓十二錢を光州聯隊兵隊へ持參し滿洲にある皇軍の慰問にと寄附を申出でた

釜山の癩病基金
募集の協議

【釜山】慶南の癩豫防協會の基金募集は官民一致の努力により漸次多大の同情をあつめつゝあるが九日午後釜山府廳で石田警察部長、吉市道長、山内衞生課長、大島府尹、府會議員及び各銀行、會社、宗教團各有志二十名會合して義捐人等を催し府內の寄附金募集について打合せを行つたが來る十五日迄に其實施を決定し各團體寄り一般府民よりの寄附を決定することにして五時閉會

大口の醵出

【釜山】釜山の癩豫防基金の募集は前項の如く愈よ本格的になつたが九日釜山本町米國醫學博士アービン氏は三千圓大廳町立石良雄氏一千圓、釜山佐藤病院外村正夫氏五百圓、南濱大島芳輔氏五百圓、幸町香椎源太郎氏百五十圓、榮町一丁目林勝太郎氏五十圓等大口の寄附申込みがあつた

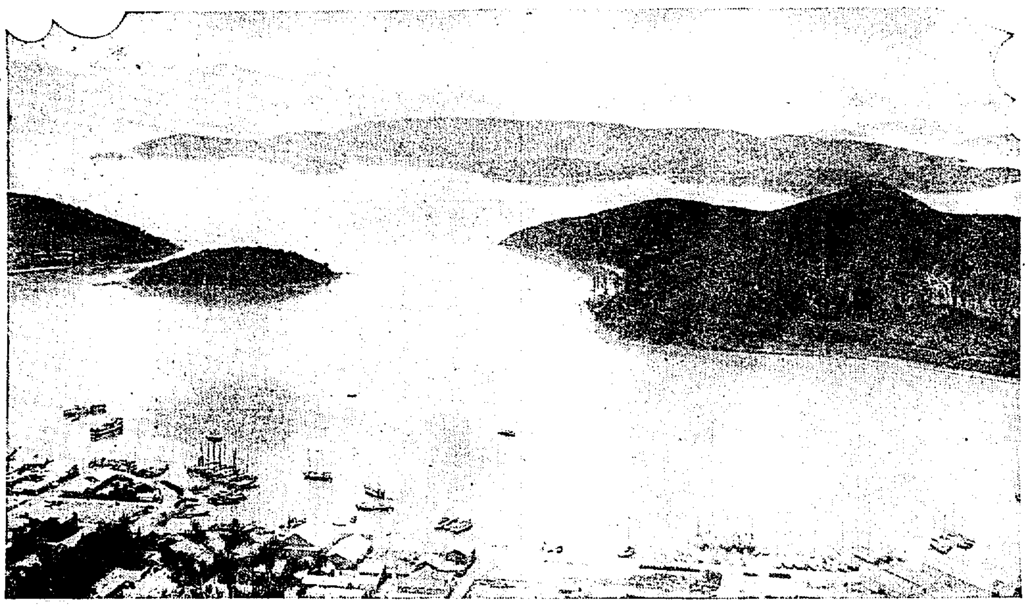

朝の多島海

これは全南三水の盛漁田から眺望した多島海である時に風靜まつて朝の多島海化することもあるが、新春に臨む朝の多島海この趣りの眺めは長げたこと軌跡をそゞろに偲ばせるものがある（港口の小島は將軍島港近くの大島は大鯨島前在するのは前非面下の島で）

全南海苔
暖かいので腐敗
損害すでに五十萬圓に上る
當業者は大恐慌

【光州】寒中とはいへぬ暖氣のため全南の海苔は腐敗がおびたゞしく非常な打擊を受け主產地の莞島、珍島、長興、莞島等何れも大損害で全體を通して五十萬圓の損害と見られてゐるが、今後寒氣回來せばこの不作は聊か持ち直すことが出來るが本年の收穫高は三百五十萬圓乃至四百萬圓見當である

大邱聯隊
脫走兵
計畫的らしい

【大邱】既報・大邱步兵第八十聯隊の脫走兵越田吉松（假名）は慶南北宇和郡岩松町代官町の出身、脫營した原因は當日將上服の内に服ぎ捨てゝあつた某初年兵の代用軍衣褌の紛失に嫌を疑しその窃盜被疑で面を縮めてゐるところへ某二年兵が『俺がとつちめてやるから』と威嚇したので非常に驚いたらしく軍帽は冠つてゐたが無帽のまゝ姿を隱したもので、あるが同人は以前商賣をしたことがあり、銀行商から二、三の友人に『脫營した娘がこんどの件につけてゐる』

兵籍に編入されて十五年ぶりに自首したさうだが』と如何にも意味あり氣な口吻をもらしたことがあるので計畫的の脫走とみられてゐるが、十日午後に至るも所在全く不明であり聯隊、憲兵隊、警察では必死になつて搜査を續けてゐる

馴染の京城へ
全州署長の森川さん

【全州】木村東大門署長の後任として公州に榮轉した前任森川全州署長は在任一年一ヶ月多難時代の全州警務を處理し、道內稀に見る殘虐の匪賊罪を鎭壓し更に陥落の治安確保のため全面の力を助注し、內外の信望と共に民衆警察の實を擧げた折柄同氏今回の榮轉は今更の如く市民から惜まれてゐる。十日宮舍で左の如く語る

在任一年一ヶ月今から大いにやらうと思つてゐた矢先何等の仕事も殘さず去るのは誠に殘念だ。實際昭和七年は自分に取つて職務上誠に朗らかならぬ年だつたので、ほんとに今年からだと思つてゐた。せめて警察の駐在所新築も郷僚防全北支部の事業がその緒についた位のものでせめて三年はゐたかつた、京城は父第二の故郷とも言ふべき地で、本府や安部に永く在勤し、前後十五年も在住して、仕事にも多少の自信は持つてゐる。殊に最近は東部發展で大分活氣付いて居る様だが、民衆佛教のため大いにやらう赴任は十四五日の頃になるだらう（寫眞は森川東大門署長）

お寺荒しの二人組
梵魚寺の佛像泥で足がつき
釜山署で一網打盡

【釜山】慶南屈指の名刹東萊郡梵魚寺安養院の不動明王佛像が何者かに窃取され釜山署で犯人嚴探中の處釜山府內寶水町古物商崔康熙方へ五圓で賣ひとられてゐたのを發見し犯人は金海郡下東面大山金正玄（三）及金甲出（二五）の兩名と判明九日夜一網打盡に逮捕し道保安課刑事等にて取調べ中であるが共犯金順九は背後にありの悪漢で慶南各搜査の結果慶北道內金泉、釜山其他各地方の多數の佛像佛具が盜まれ餘罪多數による見込みである

大邱の五人組窃盜團

【大邱】全南咸陽郡西上面中南里趙泰植（二七）慶北府大田面東洞珍坤（二〇）と同金永守、同金順龍（二〇）の五人組の窃盜團は府內目拔きの元町通店頭を荒ひ三中井、一心堂、佐藤中村、山下洋服店、だるまや各店で雜貨類七十圓位を窃取して九日大邱署に御用

猛火を潜り老婆を救出
大邱の火事場で
若い保健婦の活動

【大邱】八日、大邱達城町八八救方の大火に際し諸昌公立普通學校保健婦曾尾きま子（二一）さんは年若い女性の身でありながら火元の家財家具の搬出や避難者防の整理に努め、隣家の延燒を防ぎ消防隊の出動をまつてこれに應援消火に努めた外被害者姜八岩の子供と隣家の老婆を猛火をくゞつて救出し難せしめたが消防隊の中に混つて必死となつて躍つた彼の女の目醒ましい活動ぶりが話題の中心となつてゐる、神大邱署長は十日きま子を表彰し感謝狀と金一封を贈つた

眞田編み
忠南農會で
競技會開く

【大田】忠南、道農會では農家の副業獎勵の意味で昨年來麥稈眞田の材料たる矢筈の插種をなし昨夏七月には眞田編み講習會を開催し好成績を收め得たので更に増産增加並に其の技術の熟達を圖るべく來る三月を期し眞田編み競技會を大田郡東面、公州郡新下面の二個所で舉行する事となつた

仁川の米檢
數量逆減
結局賣惜しみ

【仁川】朝鮮米の檢査が昨年の十一月國營に移管されて以來十二月迄に仁川支所管內で檢査を受けた數量は玄米二十九萬六千百五十六叺白米六十叺入五十三萬七千三百十一叺三十五叺入百八萬七千十四袋で前年の同期に比較すると檢査數量は三倍以上に擴大しながら檢查數量は只白米が少し殖へた丈けで玄米の如きは寧ろ減じて居るこれが原因は例年より收穫が遲れたのとインフレ景氣に農村が先高見越して賣惜んでゐる結果であるが右の白米中大部分は仁川で加工されたもので內地との取引狀態を見ると玄米より白米の賣行きが好くそうして從來三十五叺入りが歡迎されつゝあつたのが米價が昂騰するに從つて六十叺入りの叺が好く賣れ出した傾向があるこれは無論加工者の方が經濟的の點から又は檢查料の節約等から斷安の叺で賣出す事に歡迎されつゝあるのと東京大阪に於ける賣出者が將來は一叺七十五キロから二十叺入りを希望して居た者が六十叺入りを輸入する者が多い

不景氣を煙に卷く
大田の煙草賣行旺盛

【大田】全州專賣支局大田出張所管內昨年の販賣高は前年より增加し僅に七月中減少したのみで十一、十二月の如きは非常な增加で、前年の二十七萬七千六百七十五圓の上に比し二十二萬八千三百九十九圓の激增を示してゐる原因は道路擴張に伴ふ人口增加は勿論であるが販賣所員の努力の結果で近年にない記錄であるこれを管內人口十萬一千九百四十六人に割當れば赤ん坊でも實に一年二圓二十四錢餘の煙草を吸つてゐることになる

大邱の商店街
元町道路を鋪裝
町側の半額負擔で
商議が實現に躍起

【大邱】懸案の大邱目拔き商店街元町の道路鋪裝は各年一月大邱商工會議所から府當局に申請したまゝ今日に至つたが最近に至り具體化し近く工費四千圓の半分を元町側で負擔する條件の下に遂するいよ〳〵この促進方に大邱商議が大努力を入るゝに至つた、然して府當局ではこれを根據として中央通りその他商街のアスファルト化を計畫してゐる模樣である

加出正の初會議を開いたが賑察通り可決した

安東消防の出初式

【安東】慶北安東消防組出初式は九日午前九時から警察署構內で舉行觀閲を合圖出動警の如く人員點

釜山棧橋の不良客引
廿五名お灸

【釜山】陰曆正月が近づくと共に釜山棧橋を通過する旅客を目的に不良客引が多數出沒して不案內の旅客に迷惑をかけ宿舍飯館人のブローカーとなつて惡事を逞しうするので釜山署では九日午前五時を期して第一棧橋より釜山驛附近を中心として不良客引廿五名を檢擧し拘留處分にした

全州學組會議

【全州】學校組合では十日午後一時から同會議室で七年度歲入出追

大邱署の大捕物
非常の網へ

【大邱】十日午後五時ごろ府內八重町八重商工所から三輪車一臺を窃取逃走した道西面院里劉秉岩（二二）は途運つきて同日午後九時ごろ府內田町大邱團鼎附近を徘徊中非番に搜査中の李巡査、巡査部長に逮捕されたが昨年九月以來大邱府內各所で自轉車窃盜四十二件

忠南の棉花功勞者
內地視察へ

【大田】忠南南道では棉花二百萬斤突破を期とし各郡の功勞者のため內地棉業視察團を組織し十七日大田出發廿四日歸任することになつた視察地は京阪地方で二品市場、紡績會社、陶器問屋、名古屋市醫專、安城共同繼所等、出發者は、古賀康雄（論山）、張蒲堂、崔敬浚（公州）、奧村千壽（論山）、李錦俊（洪城）、青木堅（禮山）、具滋顯、孫炳甲（牙山）の九氏である

群山の兒童榮養週間

【群山】府では全國兒童第二回榮養週間に際して來る十四日から十七日までも期間府內の開業醫その他關係者に依賴して兒童の榮養に關する講話を小學校初め普通學校兒童に鬧催すべく準備中である

蔚山の捕鯨
去年は五十五頭七萬圓

【蔚山】昭和七年中蔚山沖で獲れた鯨は長須鯨五十五頭で、價格は地元相場で七萬五千圓である

忠南道農會
特別議員任命

【大田】忠南、道農會では特別議員が二名缺員のまゝであつたが十日鈴木大作（大田東拓支店長）西島貞吉（江景道評議員）の二氏を任命した

蔚山郷軍役員會

【蔚山】蔚山在郷軍人分會では八日正午から九州旅館で役員會を開催して四月名譽會員推薦の件、據域南、長生浦班の各班に分割の件を可決し一日以後會費を徵收せざる件を可決し次で懇親會を催し和氣あいあい裡に六時散會

宮崎君の入營

【全州】名物男、博多屋の主人金內利吉氏は店員の宮崎也君が今回近衞步兵隊に入營するので八日有志二十餘名を招待惜別宴を張つた、なほ十日出發の懸顛は見送人で埋めた

大邱の賭場風

【大邱】大邱府鳳山町一二三林模行託李鳳述（一八）外四名は九日午後十二時頃、府內幸町路地裏で賭博開帳中、檢擧された、一味の一人府內南山町六六八金世石（二〇）は逃走した

安東の入營兵

【安東】慶北安東の資產家權谷東氏の二男寥氏は朝鮮步兵第三十六聯隊に又安東郵便局員石川正藏氏は伏見步兵第九聯隊にそれ〴〵入營につき三日午前十一時より普通學校講堂で盛大な送別會を催し石川は同日正午發自動車で權谷氏は八日午前十一時廿分發列車で萬歲聲裡に出發した

人の動き

▲上內全北內務部長　九日全州發上城
▲高橋忠南醫務課長　十日發十二日まで公州、論山、禮山、長湖、唐津郡道監察へ
▲長房大田中學校長　十日上城十五日歸任の筈
▲三宅新任道立馬山醫院外科主任　九日府內醫師各所に挨拶
▲山元前道立馬山醫院外科主任　十日馬山發京城へ赴任

淋病と其の絕對療法無代頒布

淋病を治せ

戰慄すべき人類幸福の破壞者淋病の苦惱を負ふは社會人の恥辱である。然るに現代治療法、治淋藥の多くが如何に無責任、非科學的なるかを見よ。是等如きの有る限り淋病は不治にされると云はねばならない。淋病果して不治か？　否不治に非ず。治らぬは治療方法が誤つてゐるからである。正しい療法を守れば必ず治る。本書は皮膚泌尿科の權威醫學博士西謙一郎先生が淋病感染より說き起し男女急性慢性症の症狀と恐るべきその併發症――各種療法の忌憚なき批判――如何にすれば最も的確、安全、迅速に全治に導き得るか――淋病の絕對療法とは如何なるものかを深遠なる學理と豐富なる實驗例を以て縱橫に詳說し、更に其の治療法の實地及衞生、淋病の豫防法に到る迄微に入り細を穿つて親切に說明し盡す絕好書である。

本書は既に、十數萬部數を發行し內地に於る好評の嘖々たるは勿論、海外に於る反響の絕大にして絕讚に次ぐ絕讚を以て迎えられてゐるのは蓋し欣快に堪えない。

淋病を根本的に治癒せんがため、本書を熱望せらるゝ人々の要求書が實に山と積まるゝ事實を見、更に數萬部を增刷していさゝかなりとも人類幸福の再得に寄與せんとするものである。

此の際に限り無代で頒布す年齡男女別及新聞名記入の上海外は四錢郵券封入發行所へ申込ありたし。

急性患者も讀め！
慢性患者も讀め！
婦人病患者も讀め！

醫學博士　西謙一郎著（定價二円　送料四錢）

淋疾と其の絕對療法

無代送呈

東京市芝區三田四國町一三
發行所　使徒行社診療所出版部

學藝

畫家の感想（上）

石井鶴三

近頃つくづく考へることだが、世間一般の人がこせこせとして生きてゐることだ。自分もその一人であるから、勢ひ主觀的に物を見て言ふことになるが、常に何物かに追はれるやうにこせこせしてゐる。も少しのんびりと、ゆつたりした氣持でゐられないものかと思ふことが屢々だ

ある人は長年たゝきつけられてきた不景氣の爲だ、どうしてのんびりした生活なんか出來るものかといふかも知れない。しかしだからといつてどうにもならぬして、お互ひはどうにかして食つて生きてゐるのだ。同じ生きて行くのに、も少しこせこせせずに生きて行つた方が我身の爲めにも、段々くもないこの人生をどれだけ有意義に過すことが出來るかと思ふ

勿論、經濟的な余裕が大きな關係のあるのは事實だが、しかし決してそれだけではない。そこで私は考へたのだが、今の我々の生活がこんなに潤ひのない、干からびた、薄つぺらなものとなつてしまつた原因は、我々がもつと立體的に生活することをわすれてしまつたためであるといふ風に考へた。

この世の中はすべて立體的なものだ。この立體の世界の中で、我々が立體的な生活を營んでゐることは、始めから判りきつたことのやうに思はれるが、しかし從來の我々は決して眞に立體的な生活をしてみなかつた。少くとも立體的にものを考へ、行動し、生活して來なかつた。いつも行き當りばつたりで、唯目先きの變つた、その日その日の成行まかせで生活してゐる。現象のうわつ面を見て眞似するだけで、その側面や背面にあるものを見ようとしない。それが我々の生活を平面的なものにし、こせこせした潤氣ないものにしてしまつたのである。一般人の生活がさうであるばかりでなく、我々の屬する藝術の世界に生きるものゝ仕事の上にもそれが目立つてゐる

ある武藝者に、一人でもし多數の敵に圍はれた場合、自分の前後左右の八方から打ちかゝる八人の敵に打勝てたなら、それ以上は何百人の敵が押寄せても、これを斬り捲すことが出來る、と書いてあつたのを見たが、これなどは誠に立體的にものを見て生きることのよき例證であると思ふ。つまり武藝の奥義は我々に立體的に生きよと言つてゐるのだ。我々は既に古い時代からかうした立體の中に生きることを敎へられ、それを實行してきてゐる。しかるに西洋文明の盛んな流入に伴ふて文化の餘弊が高度の上向を示すにつれ、次第にそれを放棄して、遂に今日のこせこせした平面的な生き方をするといふに至つた。これは何も西洋文明の罪ではなく、その攝取と指導を誤つた日本人のあやまちである

かつて知名のある文學者は、映畫は優れた藝術であるが、唯一の音樂を持たぬのが缺點である。故にその點どうしても演劇には勝てないと言つたことがある。ところが今日はトーキーが出來て、映畫は完全にスクリーンの上で會話を交し、音樂を奏で、物體の發聲に從つて音響を發するやうになつた即ち映畫は、かつての文學者が缺點として指摘したところを立派に補ふに至つたのである

だがこれを以てその文學者は、しまつたと言ひ得るだらうか、果して演劇はトーキーに征服されて了つたであらうか。更にフイルムに天然色をそのまゝ着色して、畫面に出すことが近き將來成功したとすれば、何といふであらう。發聲映畫に勝る藝術なしといふだらうか

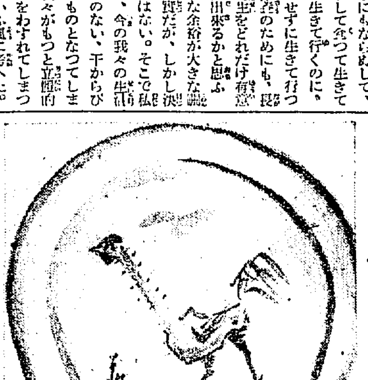

始筆　三木弘氏作

新年文藝

短歌（佳作）

福岡　松本六郎

ひそかにも元日の夜は更けにけり霰はつひに雪となるらし

夕まけてまひすむ音のいよゝ冴ゆ年の巷の追羽根の聲

灰色の雲に匿さるゝ朝の海鷗飛べるは更に淋しかり

全北　江口一雄

日の出づる朝の礒邊にたゞずめば眞紅の波の上を鷗飛ぶ

鎭海　西山與謝

孫の年數へて指を折らせつゝとそくむ朝のたのしくもある

京城　齋藤紳紗枝

天つ風乙女の姿止まれとさわぐかるたの音はたのしも

咸興　森妍二

闇まだき淀みのしるけき初春の空をよぎりて鳥啼きすぎる

京城　谷晋二

坑道の奥に聽ける鷄の音春あさくしてかすかなりけり

京城　大浦朝臣

篝火に手を翳しつゝひんがしに向ひて待てりいづる初日を

京城　稻禪兒

茶の間より妹等の話の樂しげに聞え來ればわが眼閉めつゝ

京城　高橋ゆたか

赤く燃ゆる暖爐のそばに語るをほがらかなるかな新春の夜は

朝晴き井戸の釣瓶の太綱を強くし繰りて年の水汲む

俳句（佳作）

夕風の流るゝ羽子を追ひにけり　木浦　組橋東帆

燈臺ブイに鷗いて初日の出　群山　北川北公子

風凪んで門松の明けかゝる軒　京城　小谷津つね子

酒の座や福壽草咲くおはのかに　京城　稻垣茂光

初日まつや手毬揃へて子がふたり　馬山　岡田正

若水や竹さらさらと月こぼし　咸南　堀越竹應

はゝけたる山の雪に初凪げり　浦項　松本叩

雲深み初鷄の啼く月明り　成興　坂田井陽

居酥酩の身にこたへくる空の青　渡嘉　砂葉良

けるけると詠の流初日の出　洪城　鈴木由女

城外の月明るさよ初詣　羅南　增田專鋼

門松の穗根からびて三ケ日　內金剛　花ふたよ

荒原の雪の光に初日待つ　咸南　戀菊

初鷄や退笑ぬく起き惜しむ

初日出妻も夜ろに拜み居し　京城　小野求堂

初鷄の鳴くは何處ぞ冷々と　大邱　新庄御丘

追羽子やみどりの空へ泌み上り

川柳（佳作）

門松に群がる雀を告く　靈政府　中川なか

山のやう積んで初荷の擬い事　群山　金々坊

新年になつたら首が氣にかゝり　昌城　橋口りきゑ

賀狀にも名を並べたる四兩さ　京城　矢島操坊

大臣と小使同じ西の年　慶源　金在今

踏盟を持ち出して來る屠蘇氣嫌　京城　杵島平海坊

鉄劍で初日を拜む派遣軍　京城　高口岩吉

隣屬の父は戰地で年を越し　京城　齋藤勞美吉

親交の置き分厚く賀狀來る　京城　宮田征劉

今年こそなんでもといふ元氣なり　京城　松崎德治

羽子板の鈴を鳴らして初島田　京城　高橋流太郎

四方拜勵八等の老署長　咸南　田川破笑

元日も同じ所にゐる小舗　龍山　三宅花島櫻

大衆文藝を語る（下）

吉川英治

勿論『佐倉宗吾』とか『磯茂左衛門』のやうに面白い話をもつたものもあるが、これら二つ三つの例外を除けば、特に百姓一揆を主要なテーマとした小說はさうざらに書けぬ。百姓の日常生活やそこに醸し出されるいろいろな事件についてはかなり多く書かれてゐるが特に都會的とか農村的とかに區別されない所以である。都會人にも農村の人にもいろいろ讀まれ面白いといふところに大衆小說の强味があると言へやう

しかしこの大衆小說の領野に於ても、常にその旺盛な創作慾によつて活動してゐる作家は、指を折るほどの狀態だ。三上於菟吉、直木三十五、長谷川伸、大佛次郎等の諸氏を大衆文壇の最も精力的な作家として推すことが出來やう

大衆作家の間にも新人の擡頭は久しく期待されてゐる。右にあげた諸作家の活動に加ふるに、常に新らしい作家が輩出して文壇に刺戟を與へることは大いに望ましいし、その相互影響は作家の活動の上からも必要だ。しかし待望する新作家がなかなか出て來ない。折角出てもいつの間にか姿を消してしまふ

私はこの理由を極めて簡單な點にあると思ふ。といふのは、大衆小說は、唯その人がものを書けるといふ才能や、ある一つのエピソードから小說に組立てる骨搆さだけでは書けるものでない。藝術小說の場合はそれで許されるかも知れないが、大衆小說の場合は、そこに一つの材料があるからといつて、すぐには人に讀んで貰つてなるほどと思はせるやうなものは書けぬ。それが書けるまでには並大抵の苦心や修業による外はない

私は何も以前から大衆作家にならうなどとは思つてゐなかつた。自分が歷史や傳記を讀んだり調べたりすることが好きで、もう十數年となく、コツコツと研究してきたものが、これが小說を書くやうになつた現在非常に役立つてゐる。唯材料があるだけでは書けないといふのはこゝのところで、その時代を特色づけてゐるところの人情風俗とか、時代思潮とか、社會狀態とか、すべてそれらの背景がちやんと頭に入つてゐないと間違ひのないものが書けないばかりでなく、すぐ行詰つてしまふ

德川時代もその中期と末期とでは非常に違ふし、これを書き分ける力はその時代を眞に知る以外に方法はない。單に小說を書くばかりでなく現在も私は月の內十日位は書齋の中でこれらの史實の調べものでに時を忘れて暮らしてしまふのを常としてゐる。ある一つの小說に書かうとする時に一層それを充分に調べなければ、氣に入つたものが出來ない。大衆作家のかうした方面に於ける研究や努力は、純文學方面の作家以上であると思ふ

新刊紹介

●新聞及新聞記者　一月號五十錢（東京々橋區銀座西三ノ三新聞研究所）

●千島　新年號六十五錢（東京々橋區築地三ノ九俳句と旅行社）

●朝鮮社會事業　新年號二十錢（總督府學務局社會課內其協會）

●警世　一月號十錢（大阪天王寺區堂ケ芝町九一其社）

●滿洲評論　一月號二十錢（大連市浪速町七其社）

●世界と我等　一月號十錢（東京丸の內二ノ十二國際聯盟協會）

●川柳人　一月號三十五錢（東京中野區沼袋南二ノ一七一柳樽寺川柳會）

●日本警備通信　一七〇號二十錢（東京芝區田村町二ノ十一其社）

●大日　元日號三十錢（東京神田區旭町一、其社）

●眞人　一月號五十錢（京城府公平洞二ノ九〇、其社）

●交通と自動車　一月號三十錢（京城府水標町一六四全鮮自動車運輸手協會）

●更生　一月號十五錢（慶尚南道鎭海郡鎭海邑內其社）

●かがみ　一月號十錢（慶尚南道馬山府本町三六明徳會）

●警生活　一月號十錢（京城府黃金町三ノ三〇獎產社）

●自照　一月號十錢（京城府南山町三ノ三三朝鮮佛敎團）

●產業組合時報　一月號三十錢（東京麴町區內幸町一ノ五其社）

●朝鮮警察新聞　二八四號十五錢（京城府南米倉町二二〇其社）

●朝鮮鐵道會々報　一月號三十錢（京城府南米倉町四其會）

●局友　一月號十錢（京城府龍山鐵道局構內鐵道局々友會）

●日本印刷タイムス　十二月號二十五錢（大阪市港區荒無川北通二ノ其社）

●月刊批判　一月號三十錢（東京中野區上の原町七我等社）

●習現　一月號二十錢（慶尚南道町五一、其社）

●かへで　十二月號二十錢（東京淀橋區雜司ケ谷町三の四五二、かへで發行所寫眞屋）

●淨瑠璃世界　三三八號三十錢（京都　上京區　北野町一七其社）

霧（一）

林芙美子

部屋へ這入るなり、正子がいきなり男のやうなぞんざいな口を利いた。

『うん、なかなかいゝ部屋だね』

『部屋だとてもいゝんだけど…こゝずつと寒いんですョ』

××學院に通つてゐる菅野が、おとなしく說明しながら、正面の硝子窓を開けた。

コツ、コツ、コツ誰かノックする。

『菅野君、菅野君、ゐるかね』

聲がそれにつゞいた。『あゝ』とも『おゝ』ともつかぬ返事をして、菅野君が入口の扉を開けると、いきなりヒョイと、脂肪つぽい若い學生の顏が、蒸居くのぞいた。

『君イ、濟まないがバットを持つてたら……』みなまで聞かずに、菅野は机の上のバットを渡した。

顏を引込ませた學生が、入口で菅野と二言三言喋ると、朗らかな笑ひをあげた。

スリッパの音がゆつくり遠ざかつて行く。

机の前に戻つた菅野の顏には、まだ微笑の跡が殘つてゐる。きつと女客が明確になつたのに違ひない。

『おともだち？』

路子が小さな聲で訊いた。遠くでバタンと扉を閉める音がする。

『え、奴とても面白いんで……若い女の人が來る毎に、何とか文句をつけてはきつとのぞきに來るんですよ。そして紹介しろ、紹介しろつてね』

『アラッ、そんなにしよつちう女の方がゐらつしやるんですか？』

默り居の路子が眞面目顏できいたので、みんなは笑ひだしてしまつた。

『おとなしいくせに、ヒョイ、ヒョイと冷靜を突くのね、路ちやんは……』

正子が相變らず男のやうな口をきいた。

『全く、だけど、さうぢやないんですよ。この間一度、學院の女生徒が來たッきりですよ』

『ア、あのサンちやん？』

『困つちまうナ、サンちやんつて僕、實際何でもないんですがかねえ』

菅野は遠くなりながら、いひ譯をした。

正子も路子も、サンちやんの事に就いては餘り知らなかつた。唯サンちやんと呼ばれる學院きつての茶目なひとゝ、おぼつちやんの菅野が一緒にされて、學院の生徒からかひの種にしてゐるといふ事だけは、以前から耳にしてゐた。

『それよりも、ホラ、あれ見ましたか、似てるでせう……』

机の上の電氣スタンドが、くるりと壁の一方に變轉した。壁には海水色の灯が窓になつて流れた。

濡れたやうな電燈の光線に、ほのかに照し出された額の中には、路子にそつくりの女の顏が、長い睫をあげてゐた。

『實際似てるねえ、あれのことを吉田君が路ちやんに似てるつて云つたのは？』

『え、さうです。友達が持つてるたのを、僕、せがんで貰つて來ちやつたんですよ』

『フウン』

正子が長いあごを突き出すやうな眼にごんどうな返事をした。

『イヤ、鑑に戀けないで下さい。余り似てたもんだから、つひ欲しくなつて……』

『さア、その、つひ欲しくなつたそこん所の氣持なるものが、そもそも問題だわねえ』

アカシヤ吟社　新年句會詠草

【春川】一月六日の月光を踏んで春川府古氏邸に集つた春川の俳人十一名は朗らかに句想を練つて昭和八年へのスタートを切つた席題新年人事、席題蜜柑　當夜の句及得點數は左の通りである。

得點數　十八點若古、十六點素秋、十五點草兒、十一點翠閃、甫樓、十點五醒家甫（以下略）

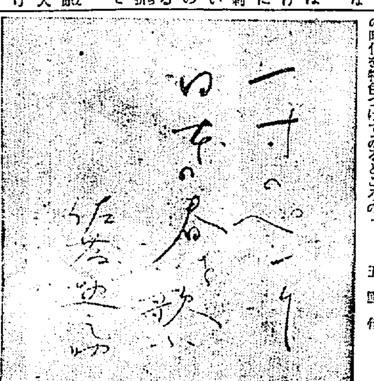

始筆　佐藤惣之助氏筆

五點句

落ち羽子を拾ふばかりの子でありぬ　草兒

四點句

羽子ついて後向きさなる帯の色　若古

落つ羽子の流るゝほどの風ありぬ　古

門松の影月光にひたと消し　草兒

三點句

お句作る親子來れり初句會　若古

お手玉の色いろいろに縫初め　甫

誰彼の過となりたる醫者かな　翠

蜜柑むくに懷紙をそぞろ女らしむ　甫

手毬つく影のもつれて伸びちゞむ　古

固より蜜柑なりとてくばりけり　素秋

二點句

破花や藁苛の上の招き猫　栗閃

和みんな紀州ものなる蜜柑哉　素秋

羽子つくや馴る犬を遠ざけて　同

橋に來て風を探りて凪揚げる　五醒

歎かるた仲間外れの一たむろ　同

凪しかと聯させて寄初めけり　草兒

一順の日本町や注連飾り　五醒

初春や子の持つ玩具の大いなる　北浪

書初や一入子にして假名書字　北秋

出初渡る鶴の町は明れつゞき　櫻

門松や閭門はたと閉ざされて　閃

突然に滿洲よりの賀狀かな　同

蜜柑むいて持つたまゝなる話かな　翠

描初の流石に麗もなかりけり　甫

初荷牛南大門をいそぎけり　竹翠

若水や朝鮮娘の浴黑なる　同

朝の海

巖谷小波

初日出雨一杯の御旗かな
×
鮫にまばゆく拜す初日かな
×
鳩かへて海も初日を迎へけり
×
初荷船帝に帆びけり
×
旭暉に海漫々と明の春

みすゞ會短歌會

みすゞ會では十四日午後一時から三越社交室に於て新年短歌會を催し、會員外といへども一般女流歌人の出席を歡迎する由

◇お斷り　新年文藝のうち詩は選者佐藤氏內地旅行の爲め發表が遅れてゐます、お斷りして置きます

學藝便り

◇東京眞人社新年歌會　一月十五日東京麹町區尾井町醫者宅に開く

◇眞人仁川支社歌會　一月十五日仁川本町日鮮ビルデングに開催

◇朝鮮新年句會　一月十五日京中里區沼澤二丁目七一井上氏方にて

◇エオリト　二月號原稿締切は一月二十日迄投稿先京城府本町二ノ一三編原方北社

◇石榴新年大會　一月二十二日東京々橋區本挽町二ノ一〇料日俱樂部にて

◇いちご社俳句會　一月七日開催したが更に十七日朝鮮全南光州郡光州面黄金町二十三番地の其社に開催

中間色

中間色は一體何を指すのかといふところから質問する人がありますが筆者は大した企圖を持つてをりません。本欄への寄稿家各位と係のものとの聯絡もある。係が小さな意見を吐く事もある。或は係員が獨占するものでもない。希望があれば、こゝへ投稿しても良い。要は三原色でなく中間色であればよい。けふはこんな事で埋まつた譯である

オイン

この寒さにも丈夫で

これぞ愛兒へ母の祈り

寒風が募つて感冒が流行る　子供のかぜは危險な肺炎等を誘發し易いから油斷が出來ない「オイン」の御用意が肝腎です

主効　子供のかぜ、ねつ、はやりかぜ、はしか　肺炎、百日ぜき　其他の熱病諸症

價　二十錢、三十錢、五十錢、一圓

本舖　大阪・東京　丹平商會　各地藥店にあり

腦神經病藥

健腦丸

醫學博士村松氏發明　腦病良藥　健腦丸　KENNOGWAN

根强き腦神經疾患の最も適切なる療法は綜合的効果を有する健腦丸の服用にある

本劑は獨自の綜合作用により、腦神經疾患の原因をなす腦の血行を旺んにし速に蓄積せる疲勞素を排除して、常に頭腦を明快健全ならしめ、腦細胞の機能を敏活にして、心神の活力を旺盛せしむ

適應症　頭痛、逆上、耳鳴、眩暈、便秘、不眠、憂鬱、ヒステリー、腦充血、中風、卒中

定價　五十錢より十圓迄

大阪・東京　丹平商會　各地藥店にあり

絕對美容法

毎日の洗顏だけで斷然美しくなれる

レートクレームの新活用　誰にも容易に實行の出來る唯一の若返り美容法！

今すぐお試し下さい　キツト御滿足です

顏の生地を美しくしたい方　襟筋に魅力をつけたい方　石鹸が膚に合はない方　冷たい洗顏を嫌ひの方　お化粧を美しくしたい方　キメを細かにしたい方　ニキビの出やすい方　小皺を去りたい方　手輕に白粉を落したい方　皮膚を柔かにしたい方　子供の喜ぶ洗顏をさせたい方

血色よき健康美を作り膚の青春美を保つ唯一無二の方法が發見されて既に多數の實驗者から歡呼に溢るゝ讚辭を頂つて居ります。それは若肌となるクリームとして有名なレートクレームの少量を水で煉り洗顏料として用ひ數回輕くマツサージの後タオールで拭ふか溫水で洗ひ落します。膚は日毎に滑かさを增しキメは細かくなり生き生きと張り切つた若さとなります。

冊子進呈　絕對美容法の方法と實驗報告を詳記した小冊子を皆様に進呈します

ハガキでお申込み下さい　東京市日本橋區馬喰町　平尾贊平商店

最上のアレ止メ

若肌になる美容料

レートクレーム

貴女をメキメキ美しくする　絕對美容法用美肌料

商業登記公告　永登浦出張所

[illegible]

法人登記公告　高敞出張所

[illegible]

商業登記公告　南原支廳

[illegible]

商業登記公告　南原支廳

[illegible]

商業及法人登記公告　水原支廳

[illegible]

商業登記公告　群山支廳

[illegible]

商業登記公告　南原支廳

[illegible]

★氷上のダンス★

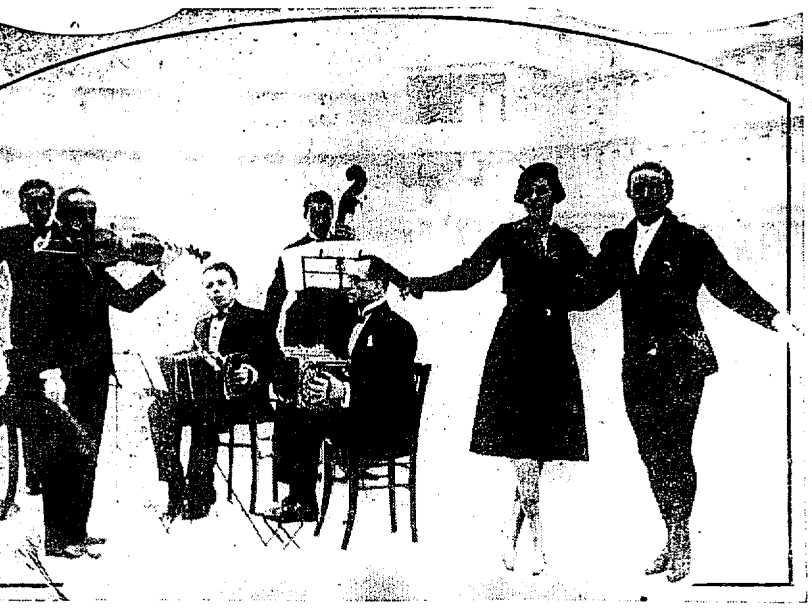

【パリ通】氷上をたゞつるつる滑るだけでは面白味なんか少しもない——もうたゞ滑るだけの興味ではないのだらうが——近ごろパリ社交界では氷上ダンスにまで進まなくてはといふのでそろそろ氷上舞踏大會も催されてゐるが、フランスの著名な女子スケーター●クレリ・セッチ夫人も何とか一國の誇ともなる新らしい氷上ダンスをと、伴奏の音樂家連れてスケート場に連れて來ての猛練習に新しがりやのパリッ子を驚かして居るとの事です——寫眞はクレリ●セッチ夫人の猛練習——

○○商大教授夫妻　逃走中遂に捕はる
マーシャル研究から左傾　某重大事件に關係

【東京電話】論壇の闘將として驍名を謳はれる東京商大教授○○○○○（四〇）氏及び夫人の兩名は昨秋來行方不明で手配中伊豆大仁警察署の手により檢擧され警視廳特高課員が急行身柄を引取つたが、同氏は一橋出身の篤學なる經濟學者であり福田博士の教へを受けマーシャルの經濟學を研究してより次第に左傾し某重大事件に關係してゐたものである

雪中の總攻擊　羅子溝占據
王德林軍の根據地　王一味早くも逃走

【間島特電】去る九日の夜半羅子溝の王德林軍根據地を包圍した我が部隊は十一日未明より大吹雪を冒して總攻擊を開始し、日沒頃同地を完全に占領入城した、王德林、孔憲榮等は我が總攻擊と知るや早くも間道傳ひに少數の部下と逃走した模樣である

退路を遮斷

【間島特電】九日夜半池田部隊○○隊は王德林の退路遮斷に成功した

賊の勢力二千

【間島特電】目下羅子溝一圓には東支線ポグラニチナヤ方面より潜入された兵匪も南下して匪賊王德林軍と合流し勢力約二千と見られてゐる

不時着の坂元機歸る
物凄い彈の跡

【間島特電】八日午前十一時ごろ羅子溝南方一圓に集結中の兵匪討伐に參加して敵陣の上空を飛行中機體部に故障を起して敵陣に不時着陸のやむなきに至つた我が飛行機の坂元機は、同日より敵匪の包圍されたまゝ極めて少數なる勇敢無敵な友軍に援助されてチエダーを交換、十日午後二時半頃、不時着地を見事に離陸、一路無事の飛行をなし同日四時五十分龍井に歸着した 機體には數ヶ所の銃彈の貫通した後も物々しく、よくも無事生還し得たものだが、不思議とされてゐる、當の坂元中尉、札木特務曹長は一刻も早く機體を修理して吹雪の中に苦戰してゐる陸上部隊を救けねばならぬと力んでゐる

涙を呑んで
早蕨の搜査打切り
百四の乘組將士は死亡と認定　呉で盛大な海軍葬

【東京電話】早蕨遭難以來海軍は懸命の努力を續けてきたが、捜査空しく今日に至るも殘骸を發見し得ず、海軍當局は涙を呑んで遂に捜査を打切り百四の將士を死亡と認定することになる模樣である、而して遭難者の葬儀は呉で盛大な海軍葬を以て英靈を慰めることになつた

條件附で乘車券發賣
『安全を期し難し』　日滿歐亞の連絡線

【東京電話】日滿歐亞連絡線の一部分は一時不通となつてゐたが、十一日左の如く邦人の旅行は絶對安全を期し難いとの條件付で乘車券を發賣する事となつた、
▼朝鮮經由東支鐵道各連絡驛發着の日滿貨物連絡運輸
▼敦賀、大連、ハルビン經由歐亞旅客および手荷物連絡運輸
の三つであるが、浦潮、ポグラニチナヤ經由の連絡取扱は行はず、滿洲里經由シベリヤ鐵道經由は一週三回に限られた旨、鐵道省より通知があつた
▼朝鮮および大連經由東支鐵道各連絡驛發着の日滿旅客連絡運輸

我が軍の損害

【間島特電】羅子溝の戰闘における我が損害は時枝部隊として出動した山下軍曹一中尉が重傷を受け十一日午後五時死去したのと坂田、中島少尉の外兵若干の死傷ある模樣であるが通信杜絶のため詳細不明である

相馬隊長　愛國機で出動

【間島特電】十一日午前十一時四十分龍井飛行場を離陸した相馬飛行隊長は

在滿同胞慰問金

在滿同胞慰問金は一月十日現在で累計二十五萬五千八百六十九圓二十五錢に達した

左翼の朝鮮人　一網打盡

【東京電話】去る八日の陸軍觀兵式を期し計畫された不穩計畫に關係ある朝鮮人は、大阪、名古屋、東京の各代表を中心に活動し、一齊に檢擧され、全國的不穩分子と密に連絡し左傾運動の陣營を續けてゐたものである

榴彈を誤つて落し
二上等兵無殘の即死
國境出動中の平壤部隊の椿事　戰利品を整理の際

【平壤特電】國境○○○に出動中の平壤部隊上等兵片岡榮作、同谷川敬市兩氏は去る三日午後四時半頃同地守備隊に於て金大尉指揮の下に戰利品たる支那軍の追擊砲榴彈を整理のため運搬中、あやまつて氷の上に落し、榴彈には安全裝置なき爲め彈は一大音響と共に炸裂四散し兩上等兵は無殘なる即死を遂げた、同隊では極秘裡に眞相を調査中、なほ兩上等兵は共に大阪の出身である

ギャングに追はれた
傳書鳩を助ける
金浦郡の李元燮君

遞信局で飼育してる可愛い傳書鳩は現在では仁川海事出張所と八尾島間の連絡機關として、又仁川から京城への氣象通報

傳達

の重要な使命を帶びて毎日の日も雨の日も休みなく忠實にその使命を果してゐるが、殊に八尾島と仁川海事出張所間海上八浬の間の通報連絡を實施して以來二ヶ年の日子を經過し、世界の傳書鳩通信史上稀有の實績を擧げてゐる

◇

これ等の可愛い通信擔任者を狙ふギャングである鷹や隼の群が京城仁川間に多數伏在し一驛に目をつけ襲撃を繰返しその使命を滅茶々々にしたことは一再に止まらなかつた、ところが數日前この憐れな傳書鳩を保護した奇特な朝鮮人の話がある

擊退

してこれ等の憐むべきギャングを

◇

數日前の朝遞信局から仁川にむけ飛ばした鳩が途中鷹の群に襲はれその中の一羽が金浦郡陽西面開花里一三六李元燮君方に飛び込んで來たのを、親切な李君は通信用鳩であることを知つて丁寧に保護を加へ豆を與へ鷹の去つたのを見すまして次の紙片を通信筒に入れ飛ばしてやつた

この鳩が鷹に殺される所を救ひました、豆も與へました　金浦郡　李元燮

遞信局では後でこの通信筒を開いて

雪の富士山で
天國へ行く
モダン娘の悲戀自殺

【靜岡電話】十日午後四時頃富士山麓のなかに美しい裝ひをした美人が自殺してゐるのを發見した、大阪市南區……サエ（二三）と判明した、同女は愛人と別れるを苦にし白雪の富士を天國として死の旅についたものである

三角地帶の治安を維持

【新京十一日發電】我軍の掃蕩によつて三角地帶内の匪賊を一掃し、今や討匪行を完了した我軍は各匪方面の治安維持に專任する事となつた

愈よ公開される
間島大映畫
陸軍省苦心の作品

禮狀

ギャングにまでいぢめぬかれてゐる例があることとて大いに感激してゐる

認識

『正しき認識』からのみ愛は生れるといふモットーから陸軍省が力を入れ、同省嘱託大國技師の下にフイルム化された「間島大映畫」は、如實なる眞相のフイルムを撮影したもので、これが公開を見ることとなつた

間島

の現在、有りのまゝ

歡喜

して迎へる支那良民の姿

○○を逮捕
內妻の買物から

【東京電話】客臘二十二日內幸町……病院から逃走した某重大事件の……を逮捕した

全協系の朝鮮人暴行す
技師を袋叩き

【東京電話】十一日午前十一時ごろ東京市深川區枝川町に於て五十名の朝鮮人勞働者が集合中、これ等勞働者を指揮する怪漢が現れたので現場に居合せた東京市技師山田……氏が注意せんとするや激昂した朝鮮人が實力で飛び付き袋たゝきにして逃走したが急報に接した洲崎署員の手に間もなく逮捕せられた、右暴行者は全協系の朝鮮人と判明した

體育講習會終了式（於京城）

濟州島で艀舟顚覆
二十九名忽ち激浪に吞まれ　三名溺死・五名不明

【光州電話】濟州島モスリッポ港に於て七日午前八時頃艀舟の艀が風浪を冒し內地渡航者八十名を乘せ、沖合七十メートルに碇泊中の第二……丸に向つたが、激浪のため艀舟が遂に顚覆し二十九名は激浪に吞まれた、直に救助作業を行つたが廿一名を救ひ上げたのみで三名は溺死し、なほ五名は行方不明で引續き大捜査中である

公益質屋
年末の成績

十一月中における京城府直營東西兩部の公益質屋利用者數は次の如くであるが一年中の最繁忙期であるだけ相當の成績を示し殊に西部において著しい好成績を示してゐる（括弧內は前年同月）
▲西部公益質屋＝貸出者一、〇四一（一七八）貸出金額三、二四〇四七〇錢（七四二四六〇錢）回收者數一、一七七（一九）回收金額三、八九八四三〇錢（四三圓一〇錢）
▲東部公益質屋＝貸出者數一、四八七（九四〇）貸出金額四、五九八四八（五、四一五四）

貞操蹂躙
五千圓の慰藉料
弱い女性からの訴へ

府內昌信町四八二番地李聖子（二三）はその親戚たる某の名を以つて府內西大門九番地鄭敦夏を相手取り五千圓の慰藉料請求を十一日京城地方法院に提起した、請求の理由は李聖子は二才の時、朝鮮時代の大臣であつた父に死別し爾後母と二人の手に育てられたが、家計不如意のため昭和五年春京城女高普を二年で退學し昨年十一月友人の紹介で鄭敦夏の家に家庭教師として住み込んだがその初日敦夏は暴行に對し『必ず妻にしてやる』と甘言をもつて原告の處女性を奪ひ去へ旋行はその妻への不和を理由に五圓を與へたのみで李を自宅に追ひやつたものである

（主催　城大寫眞同好會）
藝術寫眞展
12日—15日　ギャラリー　京城　三越

興があり、杉社長の挨拶、三田體育部の感想があつて四時終了者氏名は左の通り
▲京城西大門小學校平田男▲同
▲清溪公立普通學校任子淳▲公州高普校任子……
▲京城師範大國……

第九回冬期
體育講習會終了
十一日終了式を擧ぐ

第九回冬期體育講習會は去る七日から十一日まで五日間本社主催で府民館講堂において盛大に行はれたが十一日午後四時終了者氏名は左の通り
▲同……▲同……

勞働宿泊所
利用者激減
こゝにもインフレ景氣

十一月中における京城府立勞働宿泊所の利用者數は內地人七百三十六名、朝鮮人一百三十六名計八百七十二名である、これを前年同月の千六百八十三名と比較すれば六百十一名の激減を示してゐる、これはインフレ景氣のあらはれによつて勞働者の好況を示すものと見られてゐる

直訴犯送局
請願令違反で

【京畿道發】去る八日夜七時頃東京驛前で……谷一丁目附近において日同町の巡査の手によつて逮捕せられた愛國……山田忠一（二〇）は直訴犯として取調べ中の處、請願令違反で近く送局される事となつた

島民百名
府廳に押かく

【釜山特電】昨年末より持ち越しの懸案となつてゐた釜山港内牧ノ島の移轉問題に就いて移轉運動を起してゐた牧ノ島島民は、依然として未解決の移轉問題に對し來る正月を迎へんとする狀態にあるので業を煮やし十一日午前十時三十分小宮山、竹内、久布白の三氏を代表とする島民百名は赤ん坊を背負つた細君連まで混つて大擧府廳におしかけ大島府尹に會見を申込んだ結果、府尹室にて府尹と會見、三代表は陳情書を手渡して府尹の熱意ある答を受けた、一同は陳情書に陳情の要旨を聽取り、牧ノ島築港のため、問題が有利に片づくまで動かすと頑張り物々しい光景を呈してゐたが、三時まで何等の事件もなく引上げた

資本金五百萬圓　朝鮮火災　本店京城朝鮮

虛弱に滋養と強壯　無臭ニンニクエキス　滋養卵油　鰻油　代金……　井上又七

てんかん　ヒキツケ　癩病にでも傳染病なりとも……無代進呈　冨吉榮作

淋しき子のない奥樣に　……淺井きみ枝

鮮產　愛國肝油　先づ健康　國を愛する者は兒を愛せよ　兒童は第二の國民なり　製造元　江原食品株式會社　總發賣元　濱田商事部

登錄商標　めりん　安東萬正堂朝鮮總支店

少年航空兵　教育會出版部

於全鮮清酒品評會　毎回優等賞盃受領　連續優勝　濱鶴　ハツマル　醸造元　濱田酒造場

旗　京城府黃金町五丁目　龜屋旗店

野崎肛門科　入院隨意　京城岡崎町

クスリは川浪小賣部

宮內省御用達　菊正宗　京城前田商店　釜山本嘉納釜山支店

特別案內　社員募集　京城サンエス商會

電話　金融　恩給　空間　社員　おでん　讓店　豆腐　京日案內

ビクター　レコード　チクオンキは一割引で在庫品豐富　京城驛前　明時堂へ

竹內時計店　修繕は安くてうまい

淋疾徽毒　塩井皮徽科

青春哀歌 (92)

司次郎 作
野崎文三 畫

歡喜 (五)

不識に懇ひながら、小村純一に擁護された記事を、門燈の光りで讀んで行く内に塚本の表情は險しくなつて行つた。

「どうだ？福田は君が懇つてゐる程鼓ではないだらう？やつぱり欠都の雇員より言らないかね？はつはつはつ」

と、純一は心持ち得々と笑ひした。

「……」

塚本は、夕刊を純一の手に返したが、石のやうに押し黙つて突立つて居るばかり。口を開かうとはしなかつた。自分の卑下してゐた友人として、

そのまま、重いトランクを提げてあるき出した。彼は欣哉のために自分しつペ返しをしてやつたと思へば、胸の透くやうな氣持だつた。が何にしても困つたのは欣哉や澄子の住所の判らないことであつた。早く逢つて二人の喜んだ顔が見たくて堪らなかつた。彼等二人は死者のやうに沈んでゐるに違ひない。欣哉に至つては、また激しい思ひをして、やつと辿ることの出来た欣哉の日本の楽壇に華々しく認められたヴアイオリンの名手としての新進楽徒生、その輝かしい人として、

のことを懇ひ出して、夜更けも忘れす彼を訪れる氣になつた。そして高速擁護行きの電車に乗つて電擁護行きの電車に乗りかへて、欣哉と澄子の華々しい前途を、自分の事のやうな幸福感に胸をうづかせて居る間に、激しく上下に動搖する電車は、闇の濃い市ヶ谷見附から、四ッ谷見附の外濠に沿つて、荒馬のやうに驅けて行つた。若葉の楽園に沿つた途中から純一は、仲坂を左に取つて、薄暗い屋敷町を左右に折れ曲りながら、漸く、郁夫の家に辿り着いた。

如何にも華族らしい古めかしい堅牢な門でその側に通用門があつた。カラカラと音を響かせて入つた純一は手入れをしない樹木の伸びる放題に伸びた庭を古い古風な瓦斯燈の光りを浴びながら玄関に取りつけてあつた呼鈴の鈕を押した。

「あら、お歸りなさいまし。若旦那様も、つい先刻お歸りなさいまして、小村君はどうしたんだらうと仰有つてゐられましたわ」と、出て来た女中は嬉しさうに純一を見た。

「ゐますか？」

「ええ、二階の書斎にいらつしやいます。女の方とお二人で——御卒、お上り下さいまし」

「女と？」

純一は不審さうに訊き返した。

への、さうした素晴らしい成功は欣哉の胸を奕鼓と嫉妬で掻き毟つたでして、遂には反對に、欣哉によつて、自分が嘲笑されてゐるやうな敗北感を抱いた、やがて、漠然とした憤怒を形造つたのであつた。

「いや！どうも失禮した。氣にむいたら遊びに來給へ。來週の週分町に南洋館と云ふ下宿があるから」

から云ひ捨てて置いて、純一は

名聲を得るなんて、期待するにはあまりに早く彼等が過ぎられたと云ふものだ。また、二人の網題を抱んだ彼等の人達はどんなにか御天するだらう。然し、欣哉がこれほどの天才とは思はなかつたが何は、ともあれ、喜ばしいことだと純一はこんなことを思ひつづけながら、人熟りした新宿驛で下車して電車通りに出た。

純一はふと、自分の顧客を思ひ出して、歩きに歸つてしまつた行李…

新映畫ニュース

十二日より中央館では高田稔プロダクション作品村上德三郎原作『街』(青春爭闘篇)を上映するが、監督は青山三郎が當り不二映畫三部曲の一ッ理智と感情の兄弟を以て人生を描く物語りで高田稔、佐久間妙子、喜多絡子、鳩山範子、それに萩野直行が特別出演してゐる尚サンデー每日に掲載せる直木三十五原作『益満休之助』河津清三郎主演それにユニヴアーサル京城『天空大王』アル・ウイルソン主演を併映すると(寫眞は『街』の一場面)

ラヂオ

JODK 十二日(木)

午前八時〇分 ラヂオ體操(A)
同九時〇分 氣象通報
同一〇時四五分 料理獻立 日用品値段 鮮魚節相場
同一一時五九分 京城府廳水產市場發表 正午の時報 ニュース
午後零時三〇分 二曲合奏(一) 越後獅子 箏 澁谷園井 同 遠下田耕子 三絃 館ハル子 同 河谷久子
同一時〇分 婦人衛生講座 産婦の攝生法(二) 許信
同二時一五分 家庭講座 輕費診療所のお話(二) 京城府內務課長 門脇默一
同四時〇分 ニュース 公示事項
同五時四五分 職業紹介事項
同六時〇分 お話(R) 新島擬先生 夜のプログラム發表
同六時二〇分 コドモの新聞(A) 牧野悦夫(テキスト六ページ)
同六時二五分 村岡花子
同七時〇分 ニュース 公示事項 翌日のプログラム發表 分 新春雜話 八年のスポーツ界展望 朝鮮新聞社 松村正彦
同七時三〇分 放送舞台劇(A) 東京歌舞伎座より中繼 一ノ谷嫩軍記 『配役』 熊谷次郎直實 中村歌右衛門

梶原平次景高 市川團右衛門
堤軍次 坂東三津五郎
白毫の彌陀六實は宗清 松本幸四郎
九郎判官源義經 市村羽左衛門
同 坂東竹三郎
同 市川猿五郎
同 松本豐
同 坂東鏑三郎
同 中村寛
同 尾上紋太郎
同 尾上乙次郎
同 市川新之助
同 坂東鐵之助
同 松本盛義
同 松本武雄
同 坂東八十松
同 松本竹之助
片岡八郎 鈴木三郎 伊勢三郎 駿河次郎 (配役写真注記)
熊谷の妻相模 尾上梅幸
局藤の方 澤村宗十郎
竹本連中 太夫 竹本咲女太夫 三味線 野澤八重造 太夫 豐竹越太夫 三味線 鶴澤女太郎 鳴物連中 杵屋東嶽社中

同九時五分 マンドリン合奏(A) 一曲目未定 東京プレクトラムソサエティ
同九時三〇分 指揮 内木諸次
同九時三五分 講演より 刑館さ 二要通報
同 絃樂四重奏 クワルテット十七番(作品三六イドン作) プレスト アンダンテカンタビレ ミヌエット スケルッアンド 宮城府內樂團員 第一ヴアイオリン 蔡重鮮 第二ヴアイオリン 崔虎永 ヴイオラ 李大由 セロ 韓栽守

二曲合奏

午後〇時三〇分 越後獅子 澁谷園井他

この曲は越後國蒲原郡月潟村から出た角兵衛獅子の歌を取入れた歌詞で、峰崎勾當が作曲した上方唄を更に潤色して前後に歌詞を加へたのが長唄の越後獅子である(寫眞は澁谷園井)

▲歌詞 越路潟國名物さまざまなれど田舎訛の片言交り白うさぎなる言葉に兩国がられしさうな事を直江浦の浜土の子が七つか八つか踊まどうむや隔その網手とは、合ふ『戀の心も米山のとほき浮氣で寄港も何に糸魚川糸魚の縺れ縺る『草満の油清と袈裟はりて米松山の白布の細け肌の何國やらが見え透く國の風流をうつし太鼓や笛の音も弾いて唄ふや獅子の曲、合『向ひ小山のしちく竹技節へて切りを細かに十七が室の小口に逢ふ夢して花の盛りを夢に見て儚夢の占ぎ越後の獅子は牡丹は持ねど富士は己が、合『姿に咲ぜ舞び納む姿に舞び納む

家庭講座

午後二時一五分 輕費診療所のお話 門脇默一

府民待望の輕費診療所が種々の迂餘曲折はありましたが、今般愈々實施される事となりました。府民の方々の御利用を待つことになりました。折角經費を投じた公益機關も特様の御利用がなくては何の機能を發揮致しませんので今回マイクを通じて皆様に經費診療所の御目見得することになりました。

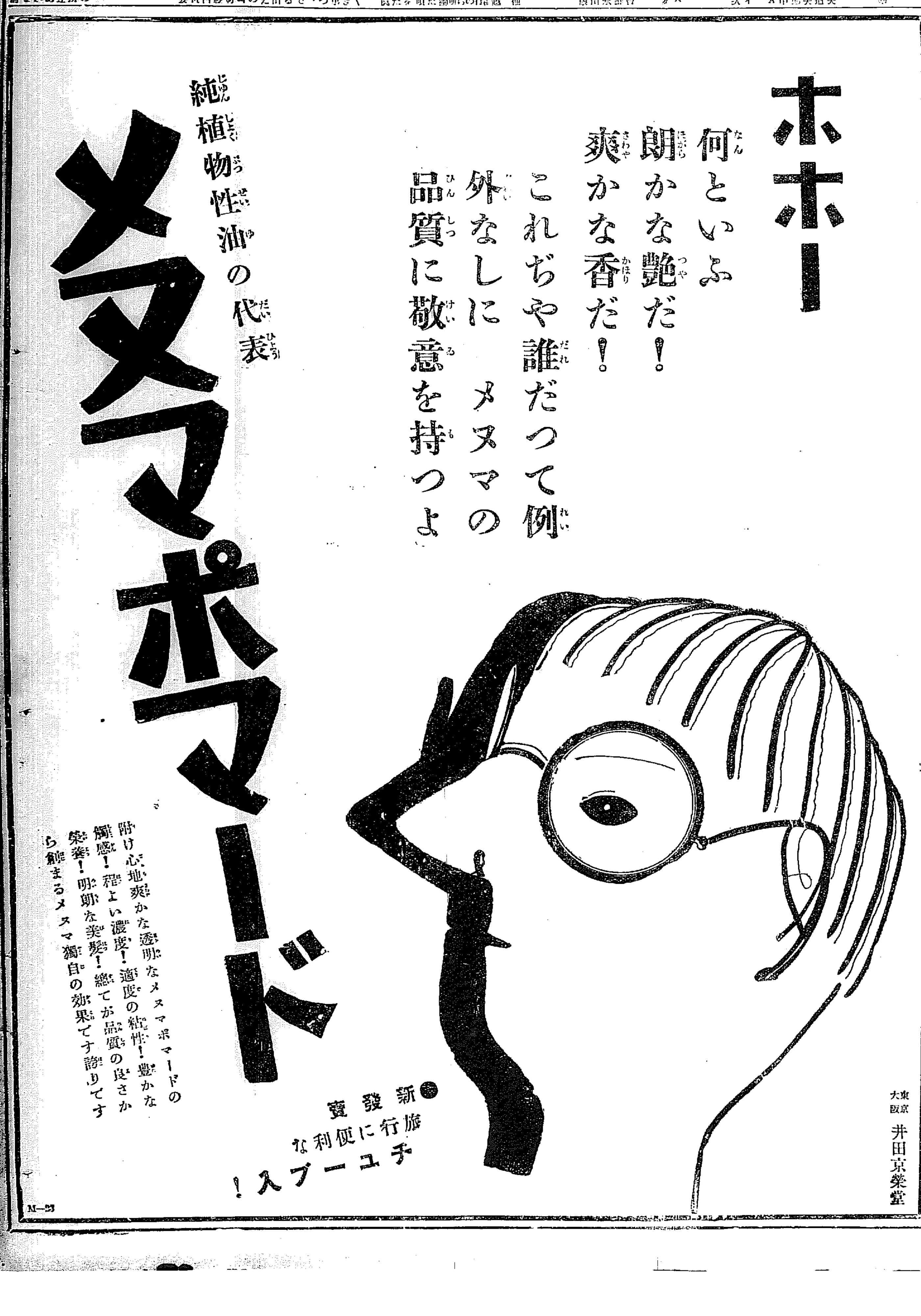

演藝案内

トピック

府市休戦中であつた日活京城撮影所は去る八日スタジオに於て作業を初め京城府内撮影を開始しつつあるが、原田支配人が下洛し八年の製作方針及び新製度を發表した

京城演藝館

一月八日より 陣容新なる 國劇座 新春興行
一、文藝劇 女の務め 二場
一、時代劇 隨院長兵衛 四場

浪花館

京城初演 天光軒滿月師
社會劇 岡路に泣く女 四場
文藝浪曲 浪花節界の寵兒 天光軒滿月
天光軒滿月 天光軒秋月 天光軒明月

朝日座

天光軒滿月 京城初演
天光軒滿月 初日 二日目 三日目 四日目
文藝劇 三場 現代と昔式 二場
不雅の馬方 一場
娘十七八
夕刊賣り婆 一場

東亞俱樂部

十二日封切
連續大活劇 小僧治郎吉 大會
前後篇

中央館

十二日より 天空大王
お嫁花嫁 パラマウント
嵐に叫ぶ聲
益滿休之助

京龍館

十三日より
街(青春爭闘篇) 全十卷
侠客忠臣藏 前後篇

朝鮮劇場

稻田一作 後篇
珍勇武者振ひ
復活 全九卷
五十年後の世界 全十二卷

大正館

仁侠やくざ道
のんきな伯母さん
白夜は明くる

團成社

地獄へ行く 全十卷
暗に踊る 全九卷

喜樂館

一粒の麥
浪人しぐれ笠
巴里ッ子